盛京時報
晩刊
六月廿二日發行
發行者 康德新聞社 新京特別市中央通四三
發行所 康德新聞社奉天支社 奉天市大和區加茂町九號

奪下托布魯克要塞
二萬五千英軍被虜
北非德軍大捷併東控戈壁地帶

【柏林二十一日電】德軍司令部二十一日特別發表、

一、羅梅爾將軍麾下德意軍、於昨二十日、對於托布魯克要塞、加以猛攻、占據其大部份、二十一日淸晨、英軍使對於意軍參謀部、請求該要塞完全降伏、而德意軍立即佔領該市及港灣、捕虜英軍二萬五千、內有將官數名、德軍鹵獲之軍械子彈、達莫大數量、

一、德軍急追向東方遁逃之英軍、佔領巴吉亞及維艾爾戈壁、

意發表英軍降伏

【羅馬廿一日電】意軍司令部廿一日正午以特別發表、發表托布魯克之英軍降伏之意、大致如左、

二十日德意軍與英軍展開激戰、粉碎英軍之抵抗、結果及廿一日午前七時、英軍遂以托布魯克要塞司令官之名義、對德第二十一軍管司令官正式請降、於是德意軍立即占據該市及港灣云、

德意兵進埃及國境
佔領要衝巴爾竭與巴吉亞

【里斯本二十一日電】以前線之報道所傳之消息稱、埃及防衛上之要衝巴爾竭（埃及國境西方十六公里）已被德軍佔領云、

【羅馬二十一日電】意大利軍司令部、廿一日特別發表、沿馬爾馬里科東進中之意大利軍機械化部隊、佔領埃及國境西方十六公里之巴吉亞、

日潛艇奇襲蕃古洼
砲擊島上重要軍事施設

【里斯本二十一日電】頃據路透通信溫古華電訊、加拿大國防部長洛斯頓、關於日本潛水艦奇襲蕃古洼（溫古華）、發表如次、大潛水艦一隻、於地方時間二十日下午十時三十五分（我國時間廿一日下午三時三十五分）、砲擊蕃古洼島上重要軍事設施、

新舊兌換期 延長三日

【上海廿二日電】所謂舊法幣與儲備券之兌換期間、既以廿一日爲告終之期矣、然復幣整理委員會、鑑於上海之特殊性、遂自二十二日起又延長三日、上海兌換四處、決定辦理一萬元以下之兌換、已於廿一日發表矣、即上海地區之兌換、自八日開始以來、雖已有相當之數目、但舊法幣所有者、仍有莫大之超越、假如廿一日各銀行、錢莊、所有之請求兌換者甚多、尙有兌換不能者因此整理委員會、特爲民生之安定、遂決定延長三日云、

轟然予以命中彈（海軍省許可第五七一號）

蘇聯被救船員 六十一名來滿

【大連廿一日電】五月一日於西太平洋上遭美潛水艦不法魚雷攻擊而沈沒爲日輪船無事救助之蘇聯船安加斯特當號船長潘達林克雷爾基氏同船長補加北克夫安得烈氏以下乘組員六十一名並重慶駐在通商代表部次長布洛霍羅夫氏以下九名及其他香港海員五十四名、計百二十七名之蘇聯人一行已乘由上海夜航之便船於二十一日午後抵連一行決乘同日午後九時三十分開列車赴哈爾濱云、

一致推崇甘地運動
印度獨立聯盟續開總會

【盤谷廿一日電】十五日開會之印度獨立聯盟大會、遂第一日總會由四十七名代表組成中央委員會及更以十五名組成少數委員會、於非公開裡開催印度獨立之具体策會議、自廿一日午前十時於東方旅館再開總會全代表出席之下、對中央委員會採擇之議題、交換意見、以至五時半告決、滿場代表熱意發重甘地翁之反英運動、昂揚討論至爲活潑、所豫定之廿二日閉會、延期一日、廿三日續開總會、廿三日午前九時、於王立劇場舉行盛大閉會式、爲印度獨立史上劃一新紀元、

苦難自贍渝衆嚮和
汪主席渡粵與記者團問答

【東京二十一日電】目前視察省政府及軍警各機關之狀況之汪主席二十一日午後四時已抵南京飛行場、安然歸寧云、

【廣東廿一日電】國民政府主席汪精衛氏、曾於十八日、與在廣東之日本新聞記者團、相互會見、即一問一答闡明大東亞戰爭下之國府態度、汪主席對於內外諸問題、吐露其所有之堅決信念、茲誌之如下、

問、於大東亞戰下、來訪廣東之感想如何、

答、離滬第四次之來廣、但今次乃於大東亞戰下而來者也、而該地爲入口疎散政策、故有許多人等、踏入廣東、因此、於廣東民衆之生活上、稍起有社會問題、然自同受甘苦之中日根本精神觀之、乃爲不得已之事也、於數日內視察各方面所有之感動者、即爲青年階級、均徹底固負甘苦之精神、依據此點、余實不勝欣慰之至、日本不顧於遂行大東亞戰爭中、而援助國府及廣東省政府之發展、尤爲感激莫銘、余今次對於省政府當局、於此機會收穫成果之同時、特對於大東亞戰爭、告有應不忘協力之訓戒、

問、關於蔣政權內部和平機運之見解如何、

答、重慶方面、祗有極少數之人、即蔣介石及共產黨等、竟於大東亞戰爭以來、特意妨害和平運動、但此外、一般軍人及民衆均改變大東亞戰爭後所有之信念、確見傾於和平方向之氣勢甚大、此種實例即有孫良誠將軍、參加於和平陣容、爲鐵証也、以大東亞戰勢發爲契機、民族根本之覺悟、揭現重慶治下之軍民、亦思爲難於隱瞞之實事也、

問、關於緬甸公路喪失後、重慶卻尙待有小安時期之態勢了？

答、重慶側、確以此點而行宣傳、第一軍需生產能力、所謂自美英比日本大而觀之、夢待美英之勝利第二緬甸公路被遮斷援蔣物質之輸入、非常困難、故此重慶側之物質、不得流至外國、於是重慶亦即不能自給自足、第三日本尤大勢進展、因此重慶側以窮力遊擊戰、避免主力戰、攪亂日軍占領之地帶、還行對日抗戰云、以上三點爲重慶側之宣傳要點、然對事實之妥信、可謂全不可能、此不過重慶之夢想而已蓋無論物質或精神、日本之優越遠超美英以上、且重慶政權以抗戰之名害國禍民、現在重慶物資大抵集中一處、此等物資只爲官吏消費、其主要者爲食糧、但多數住民、遂過置之不顧、故此重慶側之舉措、較共產黨之方法更爲下劣、因其民陷於混亂困乏、結果仍爲重慶之自滅行爲也、無論理論上或精神上吾等所占勝利、概爲確實、而我等主張乃在確立東亞民族之自覺及東亞人之東亞、此乎理論、殆爲事實也、即我等主張東亞人之共有共榮、且使之實現、乃可確立全面和平之基礎、今我等雖有苦痛、然將來之光明、誠堪期待、與本諸同共甘苦之精神忍耐苦痛同時、幷於可能範圍內減輕此苦痛、關於此點中日兩國當事者刻正傾注全力研究中、我等除對於使和平陣營之基礎益爲鞏固之事業盡最大之努力外、幷須努力促起重慶之反省、迄今雖屢次勸其反省、但成無効果、然觀世中之形勢以今日之事實雖測明日之事也、辛亥革命曾歷數十次之失敗、然需七月十九日之革命終告成功、至遲十一月二十五日業已統一全國、雖經數十次之失敗、而時機一至、則亦不過幾月、即完成全國統一、故余確信以我等之努力必見一日千里之功、而成功之日、乃可期也、

問、對于印度獨立問題之感想如何？

答、大東亞戰爭發局之目的、亦即樞軸國側目標之所歸、在於打倒英國、在此意味、印度獨立、不僅極關重要、古來中國與印度、在文化、宗教、哲學等各部面成有密接關係、中國民衆對於印度、頗抱好感、毫無惡感情等、願以大東亞戰爭完遂之一翼、盡微力而協力、吾人爲建設亞細亞人、亞細亞之優秀亞細亞民族一分子也、願慫慂奮起印度獨立、全面援助之日本公明正大際明、蔣介石目前訪印度、對於印度民衆、慫慂對英援助、然對國際環境、賢明判斷之印度民衆、蔣之斯種態度、反生逆效果、增大反感、又中國人中、頗抱憤慨、

問、大東亞戰爭與新中國及重慶之影響如何？

答、日本提倡東亞新秩序建設者、約有二點、

一、美英經濟侵略之打倒、

二、共同防共、以此爲基礎此已全部實現、英美勢力爲日本軍所排除、又共同防共之事實（亦告完成、日蘇間國交上無何等不安、余此次訪問滿洲國、足表現中日滿三國共同宣言如實、三國締盟之基礎、確信愈益鞏固、排確信美英之經濟侵略主義、已告崩潰、東亞與歐洲之防共陣業告確立也、因此、新中國愈益發展、重慶側必沒落也、（圖汪主席在廣東檢閱軍警團）

社會事業大會 今日在京舉開

與確立大東亞戰爭下之社會事業從事者之決戰體制同時、幷研究討論社會事業當面之各種問題、而收得大東亞建設審實之成果之「建國十周年慶祝全國社會事業大會」由滿洲中央社會事業協會主辦幷得民生部協和會新京特別市之後援、決於廿二廿三兩日在新京舉行、第一日之廿二日由午前九時起在協和會館開會、經大會會長谷民生部大臣副會長源田民生部次長、富原協和會中央本部總務部長、金特別市長幹事長由民生部厚生司長及全滿地方社會福係者凡二百四十名及關東州日本方面之來賓十餘名出席、首行國民儀禮、遙拜宮城、詔書捧讀、後乃會長致詞、復由民生部大臣告示、然後爲來賓祝詞、更齊唱十周年慶祝歌、乃告閉式、繼更實行社會事業功勞者及民營優良社會事業設施之表彰式、由民生部大臣及中央社會事業協會長授與表彰狀、由十一時起、方移入一般會議、正午少憩後、午後分第一部會（關于救護事業）兒童保護事業經濟保護事業事項第二部會（關于醫療保護事業經濟保護事業事項）第三部會（關于教化事業事項）三部對于各省社會事業協會提出之議案實行協議、又第二日（廿三日）午前九時仍於該處繼續開會、開三部會及委員會、聽取由厚生司長之關于大東亞戰爭下之國社會事業家之使命之講演再開總會爲大會乃告閉幕云、

擊碎合澗鎮敗敵
倫襲遭反攻兩路悉被殲滅

【太原二十一日電】本月十七日夜、日軍攻略第廿四集團軍司令部所在地合澗鎮（林縣西南方十六公里）、遁之、掃蕩附近之敗敵中、十九日敵猶夢想奪還合澗鎮、將出現於該地東北高地之約五百敵軍、當經擊碎、更竄滅林縣西南廿公里、即界村附近約千五百之敵軍、又石家莊附近敗走來之敵匪、亦予以殲滅、十九日中、敵遺棄死體千餘、捕虜五百六十、鹵獲迫擊砲四、重輕機二十八、步槍一千餘、

法幣安定委員 美人在渝急逝

【上海廿二日電】據重慶來電稱、法幣安定資金委員會美人委員愛奴崖爾法克斯廿一日朝於重慶急死、該氏自勃發大東亞戰爭後曾赴華盛頓、五月始歸任於重慶、

國際週間展望

東西交迫聯合陣亂
美哭航空母艦英嘆四面楚歌
印度狂呼獨立緬甸深慶甦生

日前日軍攻略阿留地安群島及强襲密特威島、日本確保戰略上理想的形內線之利、在太平洋印度洋兩方面、迅速移動集中軍隊、得使用兵力於有利、而太平洋戰局已決、實非過言、

美國 海軍俯瞰日本雷擊機之威力十七日發表中止建造戰艦、努力急速建造航空母艦之旨、而此良足證明大本營發表之正確、不啻美國自認本國航空母艦殆全滅也、然而此航空母艦之急速建造、如非已實施新之設計、經實驗後、殊難救急也、其間、或停止戰爭、更且無縫能成就精神力勝能急造乎？此美國國防之最大弱點也、覓其爾首相、十八日突如抵華盛頓、關其三度渡美之使命、相傳有船舶不足第二戰線結成問題及其他種種、要之、決爲政戰對策也、北非戰線、雖抗德意軍之猛攻、

英軍 委托布魯克周圍堡壘於敵手、自認於埃及國境敗走、一方、地中海自本月十五日起、亘三日間、德意空軍及意艦隊、對於英國大護送船團、加以攻擊、德空軍擊沈巡洋艦一、驅逐艦五、伊空軍擊沈巡洋艦三、驅逐艦一、擊破戰艦一、航空母艦一、巡洋艦二、擊沉擊破輸送船多數、開戰以來、博得大勝利、而此戰果所與英地中海艦及北非英軍之打擊甚大、遮斷亞歷山大港與直布羅陀港之通路、地中海爲意大利內海之日、爲期不遠、一方、克里米半島塞瓦斯托普爾要塞之陷落、迫在眉睫、蘇聯若失此地、宛如對其左翼戰線掘一大穴、而黑海艦隊無安全之處、更予高加索里海、哈爾科夫戰線以重大影響、對於蘇聯予以致命傷焉、

印度 民衆之反英獨立運動、愈益熾烈、國民會議派之領袖尼赫魯亦於十三日聲明「余決無條件支持甘地翁之由印度驅除英國之主張」之意而使英國朝野爲之愕然、如一、英軍之撤退一、政治權力之返還一、完全獨立等今已非指導者之口號、而成爲民衆之聲、尤於一部之間武力蹶起之氣勢甚濃、又會議派與回教徒之大同團結、亦大有進展、泰國由十五日起凡三日間、於盤谷開獨立運動指導者大會、由大東亞各地前往參加獨立運動之代表者凡百餘名大有即日決議獨立之勢充滿同胞相求之熱血、表示共鳴、在此種國際情勢之下、日本政府之南方占領地建設日益進展

緬甸 則以巴莫博士爲委員長由中央行政機關設立準備委員會、開始活動、日泰間更於十八日成立二億圓之借款、政治之友好關係、以經濟、金融觀之、即可完全証明也、東亞共榮圈內各國間之淸償、皆以圓爲實行、日銀被推爲中央之王座、此外幷決以前以日泰攻守同盟艦政使、前訪日之帕潘中將之答禮、特派前首相廣田弘毅訪問泰國、更強固

日泰 友好關係、而困窮之美英當吸蔣中國之血、及實漁印度將由手中脫落之大英帝國存沈之答見、如不以蔣爲對方之英蘇、美蘇協定等、足可窺出其與尙有利用價値之蘇聯非常接近、重慶乃悵然若失、當此大東亞民族千載難逢之良機、得以解放之際、躲不打破迷夢之東亞之孤兒、蔣與重慶之處置又未可知也、

省聯協議會第三日（午前）
各代表精神振奮
對物資配給問題展開熱辯

省聯第三日（廿二日）、於天氣薄陰中、各代表完全出席、當日因天氣陰涼、頗有降雨之望、關心民生之各代表、均表現一種喜色、莫不衷心祈禱早降甘霖、故精神興奮、熱心討論、當日上午議長爲加藤氏、首先討論整理議案第四部物資配給及物價調整綜合議案第十七、十八兩件（內包括議案爲廿二件）、由鞍山代表中島氏、遼陽代表、張德一氏、本溪湖市代表中谷氏、海城代表高橋氏、奉天市代表八百枝氏、先後起立分別說明提案之理由、其大意如左、

目前物資配給之有形與無形之强制權利、波及國民生活上微妙複雜之影響、觸目皆是、爲守護槍後之重責、對物資配給上、若不圓滑、則難收効、近來物價日益昂騰、實有違反物價政策、致使物價停止令、陷於空談之勢、而失去法令之權威、同時一般國民收入如故、毫末增加、而生活費反卻日漸增多、故呈現生活難之現象、對此均使人不勝憂慮者也、現下配給品之配給機構、頗感雜亂、欲期配給圓滑時、須先圖謀機構一元化、同時配給機關之担當配給、亦應力求公平、

七、二五價格停止令頒布以來、民間一般物價、均凝固不變、然政府及特殊會社所管理之石炭、電氣料、電信料、運賃、郵稅等之價格及手數料、則漸次漲價、雖云上述之價格及手數料、乃所有物資之基本要素、但商工業者所受之影響甚大、因之一部分商工業者、以經營難而陷於休業者、實爲數不少、並私買私賣之橫行、亦屢屢迭見、故國民生活時時招來不安、應等單樹立對策、

爲使大東亞戰爭之遂行、我國之使命之重且大者、莫若謀農產物增產也、然現在之農村中、多有轉業者、原因雖爲不得已、但誠爲當前遺憾之事、考求轉業之原因、不外當收買價格之過低若不急加價格之改正、實不易進行圖謀農產物之增產也、

向建設途上邁進之我國、當然應極力充實生產努力從事節約、以圖農民生活之確立、惟以從來生活必需品之配給、多依據文化程度而定多寡、此乃大事不當之辦法、例如豆油一物、雖類似奢侈品、但對農民之生活繫係、非僅不可或缺、且對健康力之保持上、亦絕對成爲必要之物品、在市與縣之配給比率數上觀之、實對於縣之配給過少、影響於農民生活者非淺、他如棉布、膠皮鞋、食鹽等物、乃爲勤勞農民層所最渴望者、今後對此等物件之配給、務希考慮、使市縣差數均衡、

各代表說明完了後、即由省實業廳長安集雲氏解答、該氏所答如下、

對於諸位所要望之物資配給問題、歸入略作解答、

一、生活物資配給圓滑之件、因年來戰爭關係、外來物資多陷於停頓、希望省下各府人民、要以大乘見地、洞察時勢、現省方及中央方面、對於物資配給上、曾有再三慎重之考核、必需品之棉布、食鹽等無不在調整之列、預期今後配給制度、當有圓滿收穫、

二、配給之制度調整之件、本省管下各市縣之配給、悉利用証明書配給制度就中有不正販賣者之產生、實乃不良商人、藐視法令、故意違反統制、故今後對販賣業者之不正行爲、決須以取締、更要望省下之業者、以後永不發生以上之不正犯行、

三、活用鄰保達成配給圓滑之件、爲達成配給之圓滑、擬強化活用鄰保、預想當可收有理想上之良好成績、望諸位協議員善體此意、協力進行、

當玆大東亞戰方酣時期、所得配給數量之微少、乃難免之事實、國民皆應力稍不滿、一面忍耐、一面協力當局、從事於物資之普遍爲販賣業之整備、

棉布之配給、向來都市與農村數量均衡、究竟提案者是否調查未淸、有待詳細考察、對於豆油之配給、擬充分圓滿但結果因大豆上市不良、竟致使計畫變更、

當時曾亘數小時長時間之熱辯、惟因議案關係國民生活、故由議長指定移至午後之分科委員會繼續協議、

×

於農產關係議案中、有生活必需品配給不圓滑之呼聲所謂於農業立國而進展之滿洲國、實爲重大問題、

關於興京縣提出個農制度確立之件、祖左討論、代表迫於個農調停法及民法規則地主耕作者間之紛爭、關於增產所有之障碍、洵爲重要之事也、

×

省聯第三日、議場愈達最高潮、協議員之辯論、亦愈呈白熱化、關於「物質物價之件」之審議、說明、提案、大呈激烈、抵至何時、實不可知、因此議長發言「已經一小時矣、希簡單爲要」、彼時百枝協議員日視鐘表、口中稱是、即行告終、於此、確見其緊張議場之狀態如何矣、

×

—會場雜感—

奉天省聯合協議會、第一日會場、簡直像個大蒸籠、但那些議員諸氏、不以爲苦提出求雨的緊急案、到第三日、天神好像很可憐下界這些人們的誠心、淸晨以來、就是一個大好的陰天？於是諸當堂發揮、內中、某氏竟笑了說、「現在就不斷頭求雨、看樣子也會下雨的、」眞是相當狂話、

×

省聯第三日本議案、堂堂討論到農村問題、這件事是滿洲國的重大問題、看那些熱心服筆忙於記錄的議員、然而也有泰然自若、閉目若思議案的人呵、

趙新警察局長抵任
發表抱負談話

肩荷奉天市警察行政而翼王前局長後任之新奉天市警察局長前濱江省双城縣長趙仲達氏、搭乘廿二日上午八時五十一分之列車、抵至奉天、於小田副局長以下市內各署長、副署長等之歡迎中、立赴奉天神社及忠靈塔作抵任奉告後、於全警察局員等立於門前之歡迎下、即步入局內辦公室、與王前局長、相互交代事務、兼對全局員、作最初次之訓示、及至至下午、分赴市公署及其他關係方面、陳述抵任之詞、旋於歸局後對記者談述其抵任之抱負如下、今次拜命爲奉天市警察局長之職、實爲余自身所毫未思及之事也、且對於警察行政、毫無經驗、而今肩荷大奉天市警察之重任、心感忐忑、故尤希諸位之協力、今於大東亞戰爭下、鑑於全滿心臟都市奉天市警察行政之重要性、故誓以至誠奉公之精神、努力達成任務云、（圖上、趙局長對出迎者答禮、下、新舊局長交代事務）

關東軍小尾參謀
明日在省聯講演

於協力大東亞聖戰下而極有意義之奉天省聯、已由廿日起、連日熱烈舉行、關東軍方面、爲便出席省聯各代表明瞭現下時局狀況、及大東亞聖戰皇軍勝利之盛大成績之並對大東亞共榮圈之確立狀況、乃於省聯第四日（廿三日）、由小尾參謀來奉出席、作時局講演、全員聞此項消息、莫不翹盼屆時一聆皇軍之勝利情形云、

安民街發生大火警
延燒房屋百間
原因與損害狀況在調查中

北陵區安民街二段（舊新安村英市場東側）、爲一大關市、商賈雲集、多爲小資本商及古物商、本月廿二日晨六時、不幸由五十八號起火、因在深夜、四鄰驚起、報告消防隊、及消防隊趕至時、火勢已成燎原之勢、一直由五十八號延燒至六十八號、計錄家舖、焚燬成爭五十戶被焚、燒房在百間以上、人畜並無損害、至於起火原因及被害詳細狀況、皇姑屯警在調查中、而此次被焚之家屋商店、多爲板房、此爲招致火災之原因云、

郵局設置辦事處
於滿洲展覽會內

於六月廿日起舉行之豪華滿洲展覽會、第一會場、在奉天中央郵政局、定於廿日起、至廿六日之一週間、設置臨時辦事處、特望市民利用焉、

辦理事項

一、普信及明信片之辦理
一、代售郵票（並有官製明信片）
一、紀念特殊通信日戳之押捺等

此外特有集印册者、亦押捺建國十周年紀念戳云、

晚刊本六張

要買各樣雜貨請去
三中井百貨店

商埠大舞台【地址南市場】
富有女海 梅博士高足·言慧珠
周維俊 言慧珠 貫盛吉
王琴生
趙炳嘯 朱桂芳 郝效蓮 宋遇春 李世琦

普明醫室經售
專治遺精滑精
奉天市大西關大什字街口路北
定價每盒七圓內裝十粉十日用量外埠函購請由郵局掛號滙款每盒加郵費四角服法購藥時附有詳細說明書獨家經售並無二處函索說明書附郵票六分

拍必麗化粧料之研究
【十二】
作母親的不能認爲小孩的「顏色白」、即高興如此
經醫生觀察認爲係營外線不足乃係病態不但小孩即
女人亦是如此用本化粧品決能變成無病態之健康色
A12

同芳照像館
奉天市大東門裡 有四十餘年之聲譽
新京市東三馬路 有時代藝術之出品
吉林市河南街 有耐久親切之保證
錦州市東門外 有迅速優秀之技術
洮南康樂大街

集郵家必備之參考書
滿洲集郵圖譜活頁精裝全一厚册定價廿五圓
滿洲郵票目錄平裝全一册定價四圓
兩書合售特價廿圓
外埠函購另加郵寄費七角
以上兩書爲孫正平君編著際茲出版之初爲普及集郵票專門知識計發售特價兩個月由六月十日起至八月十日止印書不多購請從速幸勿失此良機
總代售處奉天小北門裡
商務印書館謹啓

東亞新醫學公開
世界的新發見
日本理科醫學專門學院
大日本大分縣上眞玉局綠ヶ丘

潔齒防蝕
牙科博士推選靈品
雙美人牙膏
洋廣貨店均有出售

談游泳（一）

松澤一鶴

鎌倉逗子 海浴興趣

日本的游泳，外國人所注目的，是水上競技界異常的進步吧。時別是關於世界運動會競技，日本的飛躍情形，各國人看了異常的驚奇，那時候從歐美各方面接到的質問數目就非常的多。然而日本的游泳，聚集到海濱與河岸，或其他一切可游泳地方的狀況，這也是一件不能不使人驚異的事情。梅雨期過去以後，東京附近的鎌倉，逗子一帶，大阪附近的濱寺等海水浴場，這些地方就只一瞥吧，一般游泳的狀況就可以知道了。

日人的愛水

厚生省以國民健康的立場，每年夏季獎勵游泳，藉以鍛練國民身體，因此，我日本的游泳國民對於游泳愛好的心情，更逐年的增高了，這種逐年增高的情形，徵諸交通方面的統計，是很明白的。那麼日本的游泳界為什麼成了這樣狀況呢，說到這里，那就需要弄明白為什麼日本人愛好游泳的特性，可是對於這個問題，極簡單的就可以回答了。即因日本人對於游泳有愛好性，和使愛好性滿足的氣候和風土一致的關係。日本是因了氣候，風土的關係，可是和這個說法相反的話，日本夏天的氣候，比較起來，大陸的氣候，有好多地方比日本還熱的多，雖說大陸上比在日本國內，可以游泳的地方少，但決不能說海岸河川絕對沒有，若是氣候和風土的關係，而使游泳發達，那麼在大陸方面，也不能看不見游泳發達的狀況，那是當然的。

東京近郊逗子海岸夏季的游泳

大陸的話聞

然而一直到今日，大陸方面，特別是天所惠與自然條件優越的南洋方面的游泳情形，看不到怎樣的發達，這其中另有別的理由，我以為是不能不想到的。關於這個問題，自己很遺憾的是中國的文獻，所有無多，因此，不能作一比較的研究，可是這見當作個例子，僅看香港版的新會黃秉芳氏著的『最新游泳術及拯溺法』的總論，我想也可以作為以上我所說的一個見證。

游泳之術，我國何無專書，即游泳二字，亦罕見於史乘，蓋游泳一項，我國人士，不瀰注重，由來久矣。且前代民族，聚處西北，地不瀕海，氣候寒冷，更視游泳為畏途。至近十數年來，國內人士，漸知游泳之益，始稍注重。

惟祇及於南方瀕海諸口岸，北方各地，則寂寂無聞，憑這個說法，也以為游泳的發達，是因了自然的條件，可是西北方面，夏天的氣候也決不是寒冷的，結局還是『不加注重』，對於游泳的愛好性，和對於游泳重視與不重視的根本問題，然而這僅是一面，不是全部，近年來日本游泳急激的發達，競技為主要原因是不能忽視的，日本的游泳現狀，在國民的愛好性之上，再加上競技的刺激，於是水上競技急激的進步了，此時如更喚起一般人民的興趣，使全國的游泳熱烈起來，那麼將來的發達是可以豫言的。

續瘍科秘錄（三十八）

訳弟子熊遠 ·客亭譯·

喉癬 其脈證見於喉科指掌，先醒齋筆記所載，則由鬱憤而成喉癬，非餐喉癬此病老大者多，少壯者稀，人生至四十歲以上，營衛不盛，身體稍衰，又不慎房室，腎虛火旺，而發此證，少年禀賦虛弱者，房勞過度時，亦患此證，十中殆九人，不能免奪鬼錄，初發尋常咽喉啞，咽喉微痛，與咽喉毒結相混世醫有誤用粉霜黴瘡等，乍見雖似輕症，然諸藥不奏寸效，荏苒延日，比咽痛漸加，頷下亦結核累累，咽中一圈呈淺的變爛或如蘚紋，成為輪廓，多處糜爛而成赤肌，然不似結毒蛀蝕之瀾，味熱物，亦無特別難受，祇飲酒則甚浸刺而難飲，從外面按咽喉，疼痛不堪，咽中常覺乾燥而狹窄，言語難出，飲食不易下，輒覺時則時別失卻滋潤，不先飲一口湯水，即病情亦不能遞，頻頻吐涎沫，晝夜所出，約多至五六合或一升餘，微發潮熱，飲食漸漸減少，且完穀難食，僅啜餌飲，遂肉削骨立而死，又諸證如上所述，經數月而疲勞，欬嗽出痰帶血絲，或吐膿血而成肺癰之狀，或出盜汗，日晡發潮，熱脈細數，備具勞瘵之諸證而死，愚按患勞瘵者及將死之頃，有咽痛，喉癬，則始而咽痛，後變虛勞，咽痛有先後，判然為二病，故名喉癬，而別列入咽喉病，實則可為肺痿虛勞之一證也。

神皋雜俎

女流的自勵 當謹慎邁進

人生神秘的人生，當我孤寂無聊時仔細咀嚼一下，便可由牙縫間流露出，酸，甜，苦，辣，鹹種種不同的滋味，生則喜，死則哀，離則悲，合則歡，病則苦，貧則憂，富則樂，天賦於我們濃厚的感情，社會上又演變着種種不同的環境，一般人們！忽而憂，忽而喜，什麼是人生，簡直是一齣複雜的戲尤其是女子，上天似乎是特別偏愛我們，賜給我們更深更濃的情感，世界上加入了女子，於是這齣戲更演得分外的熱鬧，戲情顯着加倍緊張，在這直線的牛中，加上了變更大的波折，不惜，直線形的人生是呆滯的是枯澀的是無聊的，但是社會如此偉大，人心如此複雜，女同胞們當妳們將要入那曲線的生活過程時，妳們的『心』能夠沉穩嗎？妳們的『志』，能夠堅決嗎？妳們的『理智』，能夠克服感情嗎？

人生的路程，是一條崎嶇不平的路在這高低不齊的路上，佈滿了刺人的荊棘，安設着害人的網羅，我們人，尤其是女人，走在這種路上，是多麼危險呀，稍有不慎，便會陷入罪惡的深淵，欲思脫足而不可能，眞是『行路難，難於上青天』了。

最後勸女同胞們！將在你們要邁開脚步時，『心』要安定的，『志』要堅決的，時時要謹慎，處處要存戒心未曾舉步，先要試探虛實，必須踏着那平坦無危的路，再仔細的向前進行，方可獲得美滿幸福！（愧君）

闘駝為土耳其國技

·腹部感覺靈敏·

駱駝為富有忍耐力之動物，性質柔和，行動緩慢，因其腹中具有多數水囊，故能征服沙漠，遂被人類稱為沙漠之舟，駱駝之特性，最好滑稽，恒喜向侶主或同類間，施行一種巧妙之惡戲，例如御者正在前導牽引繩韁，徒步而行，駱駝即於此時息之中，以極迅速之動作，用鼻端向御者臀部，輕輕一觸，然後急急收回頭部，仍然僞裝老誠狀態，總之，駱駝最喜於人類不注意之間，向人類身體施行種種戲謔，及人類反身而顧，駱駝永遠是偽裝紳士態度，每年一至繁殖種族之期，為追求牝性，但其爭鬥姿勢，非常滑稽，土耳其國以駱駝之爭鬥，視為國技，成激烈之爭鬥，亦與西班牙之鬥牛，具有同樣之趣味，查駱駝的身體構造，並無天賦之武器，頭部既未生角，既無抵觸之可能，足部之構造，純係之角質，足蹄故無遠蹴之可能，牙齒頑鈍，雖可用為攻敵之武器，但口部的筋肉發育貧弱，終無制勝之希望，其所以終生避居於沙漠之中，而不敢向物資豐富地帶移轉者，良有以也，駱駝身體雖無角無爪的利器，只有雖無鋒牙鋭爪的利器，當兩雄互相爭鬥之際，只有將自身頭部緊貼地面之上，所謂以己之所欠，但其性質聰慧，確有自知之明，以為自身既無下，用背部猛力向上，一攻即可將對方翻倒於地，長攻敵之弱點者是也，因駱駝腹內具有數個肉質水囊，故腹部之感覺特別銳敏，堪稱為全身最脆弱之部份，所以無論如何健壯之駱駝，只要腹部被對方猛烈的加以突擊，即感到極大之痛苦，往往於不終場之間，即逃出重圍，宣告敗北矣。（郭子徵）

天·報·記

（公孫瑜）

吳縣某甲，多夜飲於親友家，酩酊而歸，半途酒氣忽上湧，遂蹶然倒臥路側，有里長同其夥伴適過其間，識以足僵臥不動，以為斃，乃令二夥伴守之自入城，以路斃報於官，明日官親帶衙役將來相驗，醉者聞其事，笑曰，吾實未嘗死，里長誤往報官，而官果將來驗，一何可笑如是，遂要於途，自陳其醉臥事，請官勿往官疑信參半，恐其有詐，曰去此幾許，醉者曰，距此僅百武耳，官曰子可前導，待吾往觀，至則有蘆席覆路側，官令揭之，一屍在焉，醉者大驚失色，官曰此屍何來，醉者不能答，遂呼奇怪，召里長至，里長噤咋夥伴，問日昨臥倒路側者，為此君醉倒也，此君今尚在而是屍何來，子為守者，宜速直言，稍有支吾難免受杖，夥伴知不可瞞，曰昨夜守此，因天大雪，寒不可忍，爰取蘆席來此覆屍，而避雪於前面土穴中，及睡醒，已天曙雪晴，回視覆處屍已不見因商量死屍遺失，長官若來檢驗，向我等要屍事將不了，及天大曙，見前面新坟，土尚未合，乃計議如掘起，將屍移至，以圖塞責，餘別無他，官喝令衙役將屍檢視，役檢訖，禀曰髮際有創痕，係是傷害致死，官怒喝曰，二人大膽敢寅夜傷害人命，委屍於此，不速招，當重刑，夥伴戰慄長號哀訴冤枉，請臨視埋葬之處，里長亦代為陳請，官乃轉怒，命後往驗，果蓋穴新棺在焉，乃令里長往召鄉民，詢問葬者為誰，鄉民至，曰此鄉之某甲也，前一夜暴死，不知何病，昨晚來葬於此耳，曰家有何人曰妻某氏，官遂命役往召其妻，自同衙候審，婦至年二十許，官問以為何通姦害夫，婦不招，官曰你夫被害死，髮際血痕猶在，如何賴得來，呼用刑，婦知不可瞞，乃招是與乙通，及與乙謀害事，官捕乙至，對證而服，遂論抵，聞者大為詫異，以是事若非某甲之醉臥，則是冤不明，有某甲之醉臥，若非天大雨雪，則守者亦不避去，而無從掘棺移屍，以暴露姦夫淫婦之大罪，噫，天報不爽，為惡者可不懼歟。

扇與僧·泰國的佛教祭典

在泰國裡為一般人民所最歡喜切盼的維薩加祭就是在每年陰曆六月間的夜裡，所舉行之敬佛典禮，據說，這一個時期最宜於悟道，並且他們傳統的『卜浴浴舞』也要隨之舉行的，今年這個祭典，因為革新了，就在五月二十九那天開始舉行，泰國是一個佛教國，所以就國家言，佛徒就以佛事算是國事，因此第一日的儀式，在王立瓦特普爾斯寺院，由攝政會議主宰下，向高僧們贈以稱號階級，表示這等稱號階級的，便是王家所給予的團扇了，翌日的維薩加祭舉行時候在全國各寺院舉行之際，特別以瓦特普爾格寺為皇族聽講佛法之所，當太陽漸沒，稱為熱帶蘇孃風送爽的時候，瓦特普爾格寺院裡，燃上了瓦燭攝政以下的高僧們，繞行堂的周圍三次，這是這夜裡當行之事，在高宮進獻的燈籠襯映光輝下，更有不少少女，漫步其間，此夜在瓦特普爾格寺內愛米拉爾德佛前，舞約婆如何如何的，就不知有若干人了。

今年的維薩加祭，在其他泰國典禮中，可稱為最初的僧侶會議，也是泰國佛教革新的一步，泰國佛教中，有達馬耶德及馬哈為二派，雖均為小乘佛教，然於戒律觀點，屢有抗爭，是泰國佛教界的一大徵結，革命後，巴凡內閣時代，為根本解決計，有立法之必要，所以今始有攝政會議的召集，且有資本首相以下閣僚的出席的，在這次僧侶會議席上的僧侶們誦經時候，都用團扇遮面，這是泰國向來就有的習慣，寫眞為僧侶們的持扇誦經，左面的是泰國高官。

（科學談）生物與環境

無論何種生物，在一種地域內生存，那地球的環境必要適合於那種生物的生存，從生物自身來說，他必要適應其環境，同時生物或環境如有多少的變化，而生物亦必使其某種部分變化，而來適應新的環境，例如將暖地之農，移於寒地之動物園時，則其毛即要比前增長然而此種適應的程度，亦有其限界，生物是超過某種程度，而即不能適應，如果使其超過限度以上之變化時，生物因其從來之生理狀態，而到底不能保持其生活，終至於死滅。

但生物對於環境的變化，至何種程度而能適應呢？必須要加以檢討，先從環境之氣候尤其溫度的變化，對於生物的適應來談一下。

氣候對於生物的適應，最顯著的是植物，我們都知道熱帶有熱帶植物，寒帶有寒帶植物生育着，關於動物，其大部分，也仍是規定着適應於熱帶或寒帶的動物，据有依季節而移動的鳥類很多。

關於動物，則有且演科變溫動物，從熱帶談到溫帶寒帶，之法則，即獸或鳥之所謂定溫動物，皆趨於該科之動物，從熱帶到寒帶時，漸之冷地方去，即依其各地所住之動物而增其形體，例如鳃鸚鳥類從南極地方，經南美，南美利堅洲之西部地方，到赤道直下之哥拉巴古斯島，棲住着十二尾，看其形體時則南極的最大，到赤道暖池最小，到赤道時就更小了。

可是變溫動物，即所謂冷血動物，與此正當相反，從熱帶到寒帶時，則形體漸小了，例如蛇，在熱帶裏，形狀巨大，但到寒帶時，漸次變成小型，蜥蜴類亦與此同樣。

以上所述，是從動物之體溫保持之必要上而定，其次狐耳鼠尾等，易失去體溫之部分愈至寒帶裏棲住愈小，馬類之腿長，愈至寒地愈較其腿長為小。

關於氣候之變化與生物的生理問題，氣候是與生物的生長有關的，即寒地之植物的生長開花等之週期，依氣溫而甚受抑制，在熱帶的生物，其週期幾不受氣溫所抑制，在熱帶現出很強之個別性，反之，至寒地即個別性漸被抑制，終止完全不能顯現。

昆蟲和花

（銘）

此種植物的花朵管中，請兩個蕊子，必然鑽在雄蕊尖上及雌柱去蕊部時他們必攜殘外粉，隨昆虫帶粉出來遺傳權花粉團還有一種特性，當他們乾燥的時候，必因兩旁而下，他們一出鞘之後，必然乾燥起來，大約在半分鐘的時間，你就可以察覺他們位置慢慢的變動，於是你再用這枝鉛筆，探入另一朵的管內，就見兩個花粉團的尖端，觸着雌蕊的柱頭，而起授精作用，蝶類常愛到這一類花裏，花粉塊附着他們的尖吻，和附着鉛筆尖端一樣，在這昆虫達到另一朵花之前，這個花粉塊必然彎曲起來，預備使雌花的柱頭受粉。（完）

奉天掌故·記春日公園·

奉天神社西側，舊有春日公園，俗稱滿鐵花園，在大和區春日町北部，草創於明治四十四年，而完成於大正二年，當千代田公園未增設前，誠附屬為驛舍東北唯一之遊樂地也。

園共佔地約千四百坪，東與奉天神社毘聯，西接江島町，北至北五條街，南初臨北三條街，後東南隅劃歸春日小學建築校舍，西南隅讓充游戲場，遂展出一部，幾與神社門前之北四條街相齊，園中有松林，假山，噴泉，小池，館閣，鸚舍，猴棚，狐籠，球窑，茅亭，木橋，石桌，一切設備均不在千代田公園下，尤以古木蔽日，鮮花滿壇，春夏都人士女，遊樂其間，最爲適意。

西南一隅，築軒售冰，玲瓏燈火，裙屐往來，最為人讚，迨千代田公園在忠靈塔南側成立，以十九萬四千餘平方米廣大設施後，滿鐵當局遂于春日公園，消極治理，決意將春日町於園之中部向北打通，而使北四條，東西兩街亦得相接，自是園被十字新街道，析為四部，除東南一隅仍歸春日小學校佔用外，東北隅完全劃歸奉天神社充為外苑，西南隅改為兒童遊園，西北隅則備建築滿鐵教育紀念塔之需，林木點綴仍不失為城市山林，輸存園之面目也。

按此園既謁于神社恭建之前，故未計及禁地附近之不容遊人喧擾也，及神殿擴充，規模益展，將園之一隅，改為外苑，亦勢所必然耳。（小大）

電影

黃河外景隊 擬于本月末歸國

『黃河』外景隊三十餘名由導演周曉波領導之下，由四月二日即赴河南開封等處黃河沿岸攝製外景，迄今兩月有餘而終日與不良的天候苦鬪，最近由該外景隊來信稱，目下正適五月梅雨季節，攝影極困難，但因周導演的超速度的拍照，現已收入鏡頭者計有開封市郊外村道及柔棚，黃河堤岸及築堤，郊外麥田以及黃河水難等場面，尤其有數千名土工為活動佈景而由李香蘭主演的最美麗而驚彩的大場面，全部收入開麥拉，再長堤寬河都是高處攝影，所以也是相當困難的工作，目下已完成矣，該外景隊一行擬於六月末以前將外景隊全部攝完而歸國云。

『秦淮世家』搬上銀幕 羣星閃閃光芒萬丈

張恨水的小說，一向是擁有無數讀者的稱頌和讚美的，以前『啼笑姻緣』搬上銀幕，的確曾轟動一時，現在他的『秦淮世家』也由明星公司攝成影片。

『秦淮世家』的劇情方面，我們不用多贅，因為它是一部盡人皆知的長篇小說改編，滿洲亦有翻版的單行本，得到許多人的擁護，但是好的劇本，是需要好的演員來演，才能成為一部可靠的作品，我們來看看，這片中維厚的角色。

唐小春……周曼華
徐亦進……舒適
唐二春……夏霞
王大狗……周起
阿金……孫景璐
楊育槐……劉際晨
露斯……慕容婉兒
唐大媽……蒙納
趙麻子……周鄒
毛猴子……陶由

第一流明星的演出，加上緊張的對白和偉大的佈景，無疑這是一部傑作，何況又是一個有血有淚的時裝片呢。

最後仍有一點要提到的，是該片的助導演，就是片中主角舒適，全片雖然由張石川導演，但是好幾點看出張石川過去作品中導演手法的毛病，已脫去了，我們不能不歸功於助導舒適了。

『秦淮世家』這是最近中國影壇上一棵新奇的花朵，我們將看影院門前人山人海的盛況，它能超過『啼笑姻緣』昔日的寶座，本片已定於七月四日至十日在奉亞洲，奚閣兩院獻映。

銀色小情報

（鄭斯）

△『亂世風光』攝竣 金星巨作，石揮，韓非，于愛蓮，英子等主演之『亂世風光』，自本年二月一日開拍以來，迄今整整的攝製了兩個多月，實為近年來拍片時間最長的一部片子，該片現已全部告成，想不久即將與影迷諸君見面矣。

△高占非到滬 與我們久違的高占非，他的行跡向來是一般影迷所關心的，這一年來老高棄影就商，在香港開了一家咖啡店生活倒也悠閒，今春『聯合』成立時老高却不辭不響地回到了上海，而且作了『聯合』的基本演員，老高一到上海，許多小生都被壓倒，『聯合』六部之一的『林則徐』女主角由袁美雲擔任，男角原本定為梅熹，但因老高到滬，『聯合』當局為表歡迎起見，特將『林則徐』之男主角梅熹易為高占非，梅老爺之主角却被老高生生奪去，可見老高之演技與聲譽如何了。（未完）

「惱人春色」觀後

晨徵

惱人春色這部片子在近來可以算是成功者，為國華公司出品，此片並未逃避了現實，在意識上確給我們不少的指示，本來一部電影是負有着重大的責任的，啓迪人文，移風換俗，每個人都很容易為它的薰染而變之，所以在攝一部影片時是應當慎重的了而不應當忽略了藝術，應給與觀衆一種美與新的感覺。

一本片的故事的構成上很好，兩個不同的女性生活在同一時代下了，而她們的遭遇與結果便不同，在現社會上一切均趨於超時代〃的演進，當然一個過分好虛榮的女人像陶留春慕容婉兒飾者一定會不滿意於供給不足不得揮霍的丈夫的，遂有欺騙，墮落，被害，的叢生，況且她所以生之原因就是為了住洋房，坐汽車呢，極力幹避困苦，像這樣已喪失了人的理念與價值，而甘願作一個純粹的寄生虫和營非人式的生活，社會上應當摒棄了像她這樣的人，譬如她的對話中有過這樣的話〃一個女子嫁了丈夫總得好吃好用，誰知道他是個窮光蛋，難道要我跟他受一輩子苦？〃浪費浪費什麼啦，你給我汽車坐！給我洋房住！〃十足的顯示出已逃出了人生的價值意義之外了！而另一方面蕭佩芝周璇飾是一個智識女性肯努力，肯刻苦，肯奮鬪，已經覺悟了女人自己的立場，譬如對話中——女子有了智識技能，才能夠自立，才用不着依賴男人，吃男人的飯和最後反對周濟時捐全部財產於教育會創學校，周濟貧學生，其實一個女人也應當作些事業，不怕苦，只少能與奮起一些女性來，至於華秋塘—白雲飾—因為過富而促成了〃愚忠〃於一個浪漫的女人手下，但後來的反省覺悟表現了現代青年的血性。

二，在技巧方面，導演的手法尚不錯，譬如蕭佩芝在家以嘖壺澆花和耕土時隨即唱歌，頗能顯出少女的天真與無瑕，並也很使觀者感有一種輕快的存在，但當蕭佩芝逃婚往華家，男方余守廉父來蕭家興問罪之師時，一媒人尚用皮簧調（？）代替話白，頗不莊重，緊張本來正值極嚴肅之局勢下，給打攪了鬆懈不少很可惜，不過在華家時尤光照之說話，穿插的很好，頗能表明人於情急時之傾倒，所謂幾者，當華秋塘往青年大學演說時應當有〃讀寫〃〃中寫〃近寫〃之鏡頭，至於演說時的言詞再緊縮些，更能有力不少，可惜未能映及。

攝影方面因多注重內景所以無甚美的畫面，不過當蕭佩芝在鷄鳴山下唱歌時穿插的柳堤上跑着馬車等數鏡頭畫面很美，而穩着詩意非常輕快，至於利用〃溶化〃法來更換另一場面亦頗好，插曲的音調和歌詞，每一個都能助增片內的情緒，較以往的片子的插曲有意義的多，尤其是教師歌悽惻動聽更好。

演員方面以慕容婉兒最成功，將一個潑蕩，浪漫，詭詐，好虛榮，兼具的一個人作得很逼真，他如周璇，白雲，袁紹梅，周起，周翁，尤光照，亦均作得好，本片的演員陣容相當充實，所以平均並不差多少。

像這樣較有意義的片子希望多出幾部。

滿映『娘娘廟』最精彩之一幕

影片集錦 三〇三大刼案

北汀

在一個『雨暴花殘』的『雷雨』夜裡，連次發生『雨夜搶案』，待到『日出』已後，原來如此『黑衣盜』在『李阿毛與唐小姐』的家『大家庭』裡，用『新隱身術』的科學方法，盜去了『金鋼鑽』，『翡翠馬』，『碧玉簪』，『夜明珠』，『百寶圖』，『珍珠衫』，『少奶奶的扇子』，『唐伯虎』的字畫，巴金著的『家』，等貴重之物，正在此時，『有朋至遠方來』的『王老五』，現出『忠義千秋』的氣概，做効『陳禮吞大破隱身盜』的術，提住『逃亡』的『黑騎士』，交送到『生龍活虎』般的偵探局，他供出他的真面目，纔知道他是『風流寡婦』『刁劉氏』的『渾少爺』，他說他曾做過『十字街頭』『播音臺大血案』和『黃浦江邊』的『百樂門大血案』，並『三〇三大刼案』等罪犯。

滬聯合新陣容

（鄭斯）

我們知道在今春，上海創立了中華聯合製片公司，使漫無規序的上海製片得到了領導，使中國電影開始走上了正軌，最近該公司與當局共同協力之下，極積努力充實公司內部，網羅優秀人才，集中創作意旨，提高作品水準，更將上海從來的電影事業投資，歸結合併，使完成實力於藝術和宣傳，使中國和全東亞的國民，有新的電影出世，以期在此艱苦時代中課電影事業的健全發展。在不久的將來，我們會想像上海影壇將怎樣誇躍於世界呢！現在把公司的內部情形和組織的機構，簡單介紹如下。

一，公司名稱—中華聯合製片股份有限公司。

二，資本金—為中央儲備銀行法幣三百萬圓，係新華，藝華，國華，金星四公司共同投資者。

三，主要演員：

董事長 國民政府宣傳部長林柏生氏
副董事長 國善多長政
總經理 張善琨
協理 周劍雲
襄理 嚴春堂
總務部長 周劍雲
計劃部長 嚴幼祥
製片部長 張善琨
第一製片廠廠長 陸元亮
副廠長 陸潔
第二製片廠廠長 張石川
副廠長 董天涯
導演科長 卜萬蒼
編劇科長 周貽白
演員科長 韓蘭根
導演 卜萬蒼 馬徐維邦 張石川 李萍倩 徐欣夫 岳楓 楊小仲 方沛霖 費穆 文逸民 朱石麟
編劇 周貽白 費穆
女演員 陳雲裳 周璇 顧蘭君 李麗華 李紅 周曼華 袁美雲 陳燕燕 白虹 胡楓 顧秋霞 童月娟 慕容婉兒 上官雲珠 孫景璐 顧梅君 王熙春 陳娟娟 余琳 黃耐霜 袁竹如 張翠英 梁影
男演員 梅熹 劉瓊 舒適 韓蘭根 王引 李英 孫敏 高占非 徐風 嚴化 賀賓 姜明 黃河 顧也魯 呂玉堃 殷秀岑

歡迎主顧 大連 中央旅館 優待團体 大連驛西鄰·電話三三八七九

セーラー 萬年筆 （謝拉牌）

海產物 罐詰 佃煮 漬物 銘茶 福神漬 富山食品工業株式會社 大連市磐城町九九番地

家鷄養必讀 若生健吉著 實踐養鷄學 新法 大連市

秋雛 預約 八月一日截止 詳章備目表進呈

募集 設備完善 短日成功之 人工孵化研究員數名 海城 中部區 三一養鷄場

脚氣 暑令可怕的病 頑固脚氣短期治愈 奉天市 漢醫戴慎言

性美膏 桃夢 木村商行

北滿醫院 內外科 戒煙 花柳 其他一般 院址 奉天市小北街

眼科專門 光明醫院 院長王義心 電話

本社廣告事務 請通電話 二一一八九七

新典型的 禮服料 套三服料 風衣料 協和料 堂堂登場 請速選購 大連大街 新大街 隆豐

公學堂 敎材用 模型滑空機 飛行機各種 大連市場 アジア號 電話(三)四五五五 (二)五五七三番

滿洲國產時計

驅梅聖藥 保證安全 新斯必類如神 各大藥房均有經售

盛京時報
晨刊
每日刊一大張半
發行者 康德新聞社 新京特別市中央通四三
發行所 康德新聞社奉天支社

時論
德蘇戰局的新階段
(李雅森譯)

隨同陽春再轉而來第二活潑起來的德蘇戰局的演變。漸漸使世界的關切也加重了。原因自然是此一戰不獨在德蘇兩國有決定雌雄的意義。其性格更足以支配歐戰的命運。進且予世界政局以決定的影響。

過去多季的德蘇戰。雖然蘇聯軍曾藉其多寒之利猛烈反攻。而德軍的守勢却能善保其主要戰略線。等到春風盪暖。便反客爲主。寒現作戰的優勢。首先攻略了克里米半島的要衝奇赤則。目下又轉鋒鏑殺向黑海最大的軍港塞波斯托普爾。此港堅固的外廓防線已遂一一陷落。而塞波斯托普爾的末日也漸漸逼近。半島的大部既爲德軍所據。則軍港與歐俄大陸已被截斷。不過以此孑然孤地而能從昨年來阻止德軍攻擊的理由。一半是得力於背後擁有海軍力。如果該軍港一經失陷。蘇聯的黑海艦隊便將化爲無根據地的可憐兒而大貶其威力了。此時。適有意大利水雷艇參加扼制黑海之戰的消息傳來。以探在黑海上德國海軍力不足以脅制蘇聯的實情。頗堪注目。所以塞波斯托普爾的攻奪戰。在德方是另有超乎戰線整備以上的重要意義。

當塞波斯托普爾戰局進展之下。其他戰線上決戰之機也漸告成熟。開端於蘇軍攻勢的哈科佛東邊戰局。到五月下旬。曾以德軍的勝利而一度結果。但最近在這一帶又有了新的戰機動盪起來。還不能武斷做局部戰鬥或前哨戰。其擴展下去也漸呈德蘇決戰的姿態了。如是。德蘇戰線從客夏開戰至今治過一年。又掀起暴風雨來。固然這一年間蘇聯的損失。在人在物都極其重大。而今日的蘇聯。仍是擁有甚不可侮的抗戰力。加上殘存的廣漠領域。龐大的動員能力。以及國民抗戰意欲的旺盛。在『學一步到戰線去』的標語下。極力限制消費。着手束輸商軍需生產。所以關於軍需生產力。在土地大規模輸入內補與英美援助之充分彌補過去的損失。然而在德國方面。曾經是從打破去夏德蘇戰線更深入一千公里的蘇聯領域。開廣一通路時。黑海艦隊若告潰滅。當予德蘇戰局以大影響。譬如德軍進擊的速率雖不像去年那樣的雷擊。但還足能接近蘇聯腹地的致命之處而開火的德軍新攻勢。無論如何祖甚德軍有利。冒進一點。而蘇聯就不能不說是孕有重大危機。因此。於世界戰局的歸趨有重大關聯的本年度德蘇戰的演變。才最值得令人關懷。(朝日新聞)

英美蘇聯牛衣對泣
第二戰線僅如畫餅充飢
老賈流淚老羅搔首老史長歎

【里斯本二十一日電】關于美英蘇三國協定、其次賈齊爾及羅斯福會談、所謂第二戰線展開之可能性、各方面、紛紛議論、據中立國方面情報稱、關于第二戰線問題、美英蘇三國相對立之立場及微妙之觀點、指摘如下、

△美國＝美國援助英蘇兩國之觀念稍强、不但嫉與蘇聯間之提携、深入太甚、而且有蔑視英國之態度之顯著傾向、然美國亦自立先頭、作第二戰線之熱意、缺欠實力、所以美國專使英國立先頭、自己立背後以消極援助第二戰線之實現之立場、其實現始終無期待、結局美國之肚、只有第二戰線實行不可能之責任押於英國之魂膽而已、

△英國＝英國亦有未準備實行第二戰線之實力、據紐約泰晤士報倫敦特派員報稱、亦惱於船舶之不足、現在英國本格的展開第二戰線、殊爲困難、如對德空襲援蘇路之保持、始終矛盾、

△蘇聯＝蘇聯爲對德軍展開本格的攻勢、要求英美援助、對賈齊爾羅斯福會談、亦努力兩面的牽制、據紐約每日新聞報道稱、蘇聯當局關於此問題、因目下戰爭不占優勢、聯合國於法國之德國占領地帶亦不行牽制該方面之德國四十個師、甚露聯合國完全敗北之危機、故美英始終對第二戰線實現之約束、持有强硬態度云、

菲島政治煥然一新
半年間治績昭昭然

【馬尼剌二十一日電】以日軍政當局不斷之努力及指導、菲島僅賜半歲、即由美國化之文化脫出、於東洋之精神下、更生突、而以大東亞共榮圈之一環鍛練實之步驟、茲觀半年間之政治之發展、大致如下、

△菲島人生活之一[illegible]

日軍占領後之菲島軍政、大抵以美國物質文化之排擊及東洋精神爲基本之新文化創造爲指導精神、實踐之故具体言之菲島完全一掃從來美國物質文化之遺毒、而謀東洋之自覺、性格之施策、却多敎執行實踐生活之刷新、美國的物質主義享樂之清算、勤勞精神昂揚、東洋民族之自覺等、强調菲島民之精神的再建、此外以馬尼剌居住有閑人之地方復歸獎勵、官公吏之俸給減額、貪濫奢侈品之課稅、物品購入制限、電力節約、自動車使用制限等之現實之必要所表現之諸施策也、又如菲島民之生活意識向亦爲不可忽視之措置、本於東洋永遠之大理想、對軍政之諸施策、菲島民已漸次理解而服從、民衆生活則以東洋精神爲中心、恢復本來之面目、

△行政機關之協力

與軍政當局之指導精神相呼應、中央行政機關之積極的協力態度亦飛躍增進、內務敎育厚生農業四部均應於刻下之必要進行、前五月十九日在菲國會議事堂舉行之軍政下初之地方長官會議、於菲島地方行政刷新上、實收得劃期的成果、於此會中林軍政部長曾明示一、治安之維持確保、二、東道刷新、三、敎育之革新、四、健全地方財政之再建、五、新產業體制之確立、六、交通關係之復舊等六項、除使認識地方行政之重大任務外、並全面關明菲島當面之要務、菲島行政則在此施政根本方針、排除當面之困難、在在推進、於各方面遂行驚人的躍進、於敎育方面則以日本語之普及排日敎材之削除東洋精神之昂揚爲目的、逐次實行敎育之根本改革等、而地方財政之再建、於菲島今後之發展上、最被重視、如官吏之俸給亦實行巴爾加斯長官以下相當之削減、力謀財政之健全化、尤於產業之振興、以日本當局之指導、首以食糧之自給自足爲目標、對各部門進行再編成工作、菲島之產業亦克服種種之不合理、以完成東亞廣域經濟圈之有力一環之使命也、

政治就軌產業復興 (下)
一掃英美色日本語漸流行

【怡保廿一日電】由柔林班、乘汽車經一小時抵霹靂州之首都怡保、該州其他、來歷之街衢呈壯麗之都市風光、致霹靂各州中最忙碌之島中國人與原住民之不斷出入、然大体屬內縣以看到日本人、若以爲是日人官吏、起而聆聽時、則非華人即馬來人、全然無有日本人、僅原住民官吏從事辦公者多、如彼大政廳、知事以下、日人十二、三人、少者則六名左右耳、日系官吏之不足、於斯可見、記者走訪坂本知事、據談云、

△復舊之巴粟南

霹靂哥爾州、原來多稱雪府行政各機關及銀行會社、是以官吏及新俸生活者高薪者居多、他方、農給生活者、亦集於是戰後知識階級等、亦集於是戰後知識階級生活者問題勃起、又擁有全州七萬人口、故次於昭南市、要求食糧問題、尤其米之問題、因戰軍之食糧繞制、大体無何困難、產業有膠皮、錫、膠皮園與錫鑛營者、多合於理想的、錫亦良好、膠皮之產出量、次於柔佛州、惟按質而言、乃馬來之唯一者、故鑛次於倍拉州、附帶工業有三四自行車帶等膠皮製品之製作工場、蓋該州之便、有輪渡交通之便、故將來爲波州亦有工場發展之可能性、某某煤礦之煤、產出馬來煤之年分、戰後立出三菱產率使坑夫〇千人開始操業從來自亞南街人口二千多勞働者、現在人口激加一萬五千以生活最安定之街、該煤坑鄰近有稿穰、木材等工場、米按增產計畫遂行適地開發、研究由椰子實取油脂又由膠皮之搾滓取汽油、敎育、馬來小學校全部開校、兵士指導之日本語講習亦多、

△作家部隊

記者是日宿於某富翁之華僑家、此即戰爭當時我等宿營之家、記者抵此、家族全員齊出而衷心歡迎、晚食進許多之中國飯菜後、青年姑娘一同還遊同樂場、歸合上有司機、馬來劍、中國劇、翌日訪軍宣傳班、値小栗繁太郎、海音寺潮五郎兩氏突、海音寺氏正調查馬來之叢僞的歷史、實際班木村茂中尉談、話時一青年將校入、向木村中尉請求小學兒童敎育之敎材、此珍奇之永沐的大橋田勉中尉、爰該中尉於感激之戲劇、對原住民兒童講習日本語、恰於是日午後市內游泳池開放、乃向將校游以水泳、

△美人之街伊波

關拔州、伊波間、殆有五小時之山道、在鐵道旁有似日本〇〇隧命之瀧井立樹、嶺上茶屋、有原住民賣麗菓者、記者於此見印度人頭開背負袋、從中取六尺長之大蜥蜴、謂爲適補得者、其肉可供食用、皮可製鞋、皮包、錢包、手提包、作鞋可得六双、皮包可得三個、伊波之五哩前山上、有多數大鍾乳洞、而大部分有祠、故由洞內視出瀑布溪、入最壯觀之三寶洞觀之、日軍保護下殘存之洞窟僧會、由洞窟山腹有石級與稿千、伊波乃霹靂州第二街、人口六萬三千、有秦漢之倍、拉州政廳之出張所、與馬來街相同、伊波爲美人有名之街、於東洋軒與馬來食堂等興茶料理店、有漂亮之馬來姑娘招待、翌日赴倍拉州首都政廳所在地泰賓、

△由膠皮屑取汽油

倍拉州之錫、產出全馬來之六割現在經行作業之錫山、已有〇〇山水力發電所最近亦復舊、沉沒中之船亦撈出、鑛、錫、膠皮之價格、亦行決定双方均可於一個月以內、開始事業、該州之特殊的事業、爲由椰子油提取重油、由膠皮屑提取汽油、關於由椰子油之提取重油、從來已加以考慮、然必要之研究結果、能稱簡單、提出與重油相同性質之油、故提出此油多量、使發動內燃機、街之電燈現在已以椰子油點燈、內燃機之公共汽車、戰重汽車亦全部、第二倍拉州有多量之膠皮在庫品、日漸腐敗、故謀其活用、研究由膠皮屑、提取安齊、馬拉里亞油之下、竟容易成功、同時此油已能完全代用汽油、於是政廳、對應汽油不足、以多量膠皮之屑變油、政廳之汽車已使用汽油、一般當亦要節由膠皮肩製造汽油除有多少類外能力完全與汽油同樣急坡亦得自由登上、

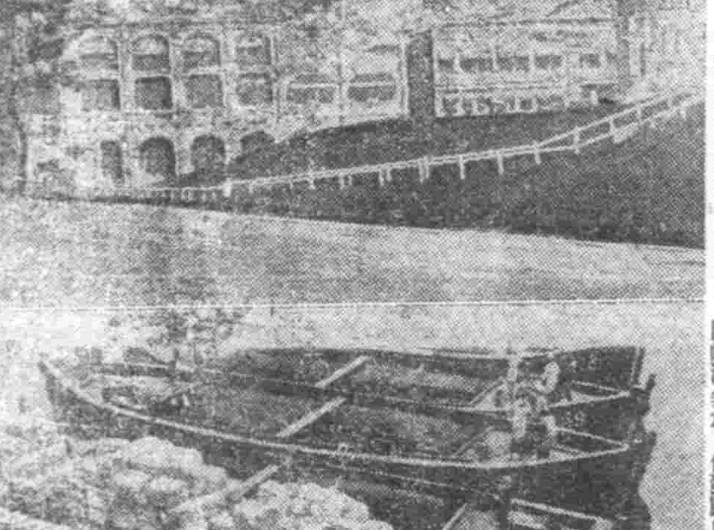

△技術者急用

按久保田知事之意見、膠皮錫並未減產、源源增加對於不斷長期存庫之膠皮、必須研究其多項用途、如代用燃料鋪裝道路、代用金屬作成種種物品、現在倍拉州已使用膠皮水桶又膠皮生產所必要之醋酸、使椰子油腐敗可以十四、五日能得顯佳之醋酸、又人不足、馬來復興遲延、尤其各方面之技術者即土木、電氣、機械化學山林等之技術者亦急需者、倍拉州人口百萬、泰賓三萬、泰賓之街、當爲英國宋錫進入而來之歷史的之街、最近爲馬來一健康地、避暑地、又伊波附近有一溫泉、戰後出爲軍之療養而有高原之加美倫、海爾爾得清涼之有顯名之珍奇鐵、又朝進牛園命名入夜燈火餘多、實景是顯然帶勝地、故旅館山莊散在樹間清麗、將來頗堪注目、

△復活之檳榔

檳榔嶼乃一旧英之島、確一無紳旅館與檳榔俱樂部、乃馬來之最壯麗之宿所、街之商店全部開店物價適比昭南市價低、人口二十四萬（二十六萬）、其中華僑十六萬、二十萬集於檳榔嶼市、復歸還之發電所、亦於五月一日、完全完成、東洋又唯一之錫工場四月二日如戰前同樣復活、十日產出之錫〇〇噸壁然堆見學工場時、但見迄五月二十日操出之錫〇〇噸、墓山積、煤、金油、有多量存庫品、檳繼續作業同工場必要製鍊之材於此正待輸送、檳榔航、一方豆與煙草開始由蘇門答臘購買交易中國人銀行三週三月開店、正金銀行亦自五月一日開始、敎育五月起、有小學校敎育以及校數三十五、均由兵士寫先敎以日本語唱歌、體操、政廳於片山知事之下、約有三十名日本人、忙殺於行政事務、

△參觀蛇寺

往訪檳榔名勝蛇寺、乃一小寺、堂內有大小種種毒蛇、到處滿伏如無於堂內而無元氣、故無任何之懸念長夾有漏文虎出來所造之牛蘭山嶼之極樂寺、山上萬間這樣涼之別嶺地、又於山麓可以眺望英國寺、在山小屋式之旅館居一環土人、

△期望農業專門家

出漢時檳榔島被選於後方於暴風雨之中、漸入最後之頭菲州、爲年產十四萬噸之馬來第一之米產地、馮達州本地約需九萬噸之米、故所餘輸出於他州、但最數甚少僅爲五萬噸、但四十五萬住民即享受豐無不安之生活、惟當地農業尙有充分改良之餘地、故日本農業專門家之進入、甚爲必要、又該州除米之外、尙有膠皮、錫、牧畜等、但數量稀少、凱達州與泰國國境接近、故風俗習慣頗似泰國、現在之國境問題第卅四代、此州印度人、中國人較少、比較富于馬來文化、凱達州菲爲有武長政治刀與日本刀相似、山田長政同時代勢力時、其武威已達于此地、該州之王族中恒憧其日本武多王族中亦有希望赴日者、記者前主要五名已決訪日、向新嘉坡出發、預約觀察後某富局竟命因阻止、一行未得急速實施業逝發、於田發前數日於新嘉坡旅館中一行之代表者竟潛辭、以奇怪事件之發生、一行遂未得實現赴日計劃、

△馬來舞

馬來各州盛行舞蹈、馬來人之舞蹈爲四人乃至五人、晉樂開拓時馬來青年即與同樂之女郎相舞但不得接觸彼此之身体在三尺以內不准接近、男者戴有大禮四五園、及紫韮鈴一、舉動一、最初突、由鼓標、漸次醉舞亦隨晉樂而激燃、女人亦可、隨音樂唱歌、進行歌舞、而最顯情之表現、有時馬來青年竟放誕夜不休、

△於現地所痛感者

在馬來各州之實施政廳官會憤驚得出、馬來人及馬來文化之語言實馬來人、新于日本之顯貓留不足、新聞亦不能正式於州發行、(不發行新聞從亦此地力行政策)以愛影及其他之方法實傳、以宣介紹日本情事鄉頗也向說也、於是新宣傳進社盛來館、而馬來旅行乃一告一結束、

(最上四段記、馬來聯邦首府、奉國至昭南島之聯絡也下去領英來之錫礦地礦遊記、頭、成綜嗎者伯日記(完)

軍威震南方

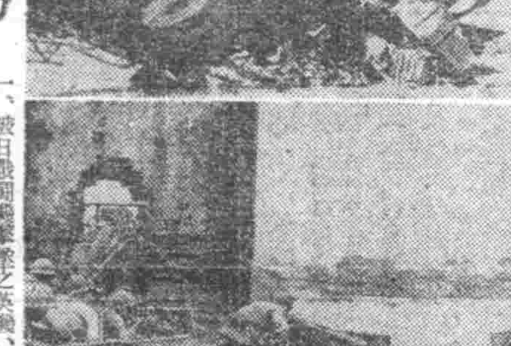

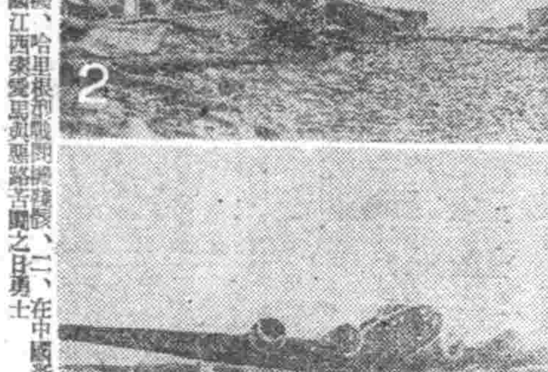

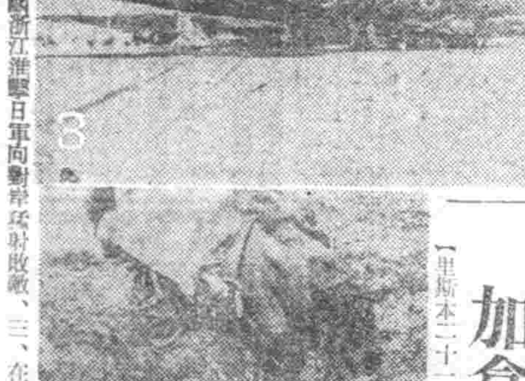

一、被日戰鬥機擊墜之英機、哈里根戰鬥機、二、在中國浙江洋擊日軍向對岸兵射敗敵、三、在修卯飛行場擊破美軍空中要塞哈特襟長距離爆擊機、四、在中國江西梁漫騁獸雪路苦鬭之日勇士

日威及加拿大
蕃古洼爲不凍良港

【東京廿二日電】蕃古洼在加拿大之不列顚可倫比亞州、爲太平洋最大之貿易港、臨喬治亞灣內之佛拉得市、前方有蕃古洼島、爲不凍之良港、一七九二年、英人蕃古洼發現者也、其位置係在水陸交通之要衝、貿易之中心地、日本輪船、亦寄港是處、人口約二十九萬、橫斷大陸之加拿大太平洋及北加拿大大北各鐵道、均以此爲終點、盛行輸出小麥魚類、麥粉、罐果等食糧品及木材等云、

加拿大發表

【里斯本二十一日電】據路透通信、奧大瓦電訊、

加拿大政府、二十一日發表日本潛水艇砲擊溫哥華島、發表如左、西海沿岸防衛司令官同加拿大政府報告云、蕃古

德軍突破蘇兵陣地
塞佛斯拖波爾危在旦夕

【里斯本廿一日電】據路透通信莫斯科電訊、蘇聯情報局、於廿一日發表戰況稱、已被敵壓擠陣地、我軍當在擊退德軍而來、惟蘇軍不能壓大激戰至今得突破敵蘇聯陣線、逐向塞佛斯拖波爾陣地突破蘇聯陣線、斯托波爾之線、蘇軍已被放棄諸方針戰線、處於包圍之勢、使蘇聯受致命的打擊、德軍佔領此軍港後、方陸上至面之屋頭、恰如一〇三高地陷落、旅順港之俄國艦隊之滅然、受衝鋒之敗北、即選派海軍亦不外潰滅或脫出耳、蘇能取勝、亦必將己失其地位、更無哥薩之蘇聯、然而蘇軍當損害者、醉熱黑海艦隊、在歐洲布里斯特提督之下、擁有二萬噸級戰艦一、甲

塞港一陷天險全失
蘇聯手控巴爾幹之夢殘碎

【東京廿二日電】據德國軍特別發表、德國軍佔據可望見塞佛斯拖波爾軍港之重要沿岸堡壘、塞佛斯拖波爾軍港生要塞之陷落、已瀕迫眉睫、塞佛斯拖波爾位於克里米半島之南端、黑海艦隊之根據地也、亦俄羅斯對巴爾幹汎斯拉夫運動之前進基地也、俄羅斯於此構攻勢、着實所謂黑海之天險地勢而支持、力退蘇聯在港之關鑿、此處失陷、則德軍

法潛水艦
孟鳩號沉沒

【維西二十一日電】法海軍部、於二十一日公表決潛水艦孟鳩號、一四五五噸、自前日發表後馬達加斯加島狄耶哥·斯亞里士防衛戰中、五月五日以來、杳無消息、恐已被擊沉矣、自開戰伊來、法國潛水艦被擊沉之數計也、

二三乙巡六、潛水艦八、十、及航空母艦一隻、故離持存上艦、當可示相當抵抗、惟無港、勢將成爲流浪艦、艦隊之末路、至可哀也、彼自以機雷爆在港內深處一通港時、黑海艦隊若告潰滅、當予德蘇戰局以大影響也、

佐藤大佐殞死
晉級少將發令

【東京二十二日電】本月三日在南中國戰死之佐藤泰舞雅陸軍大佐、陸軍省以二十二日令、進級陸軍少將如左、陸軍省發表、六月二十日付此次發令如左、

陸軍大佐 佐藤 泰雄
任陸軍少將
敘勲一 佐藤少將、東京人、陸士卒業、出征西伯利亞、任步兵第二聯隊大隊長、在東京市立中央商業學校服務等、以至戰部隊長而活躍、從德縣西稜資拐、有光子夫人及四女、

托布魯克雖堅
終被德軍所佔

二十一日德意軍占領之托布魯克位於埃及國境西方七百公里地中海岸爲英國馬里地方之要衝、曾於昨年一月二十五日、英國軍占領之所、英國軍將此在遠選力之要塞、諮稱難攻不落之地而德意軍自今次大攻擊開始以來、不出旬日、占領在布魯克防衛之前哨地點軍爾哈克萊、以破竹之勢、繼續進擊相傾攻略愛耶爾加扎拉而罷雷堡哥亞克羅摩巴爾比亞、畢雨哈克萊占領後、僅過十日、竟落托布魯克云、

前駐哈蘇領事
携館員歸國

【哈爾濱廿二日電】今次奉命調還本國之前哈爾濱駐在之蘇聯總領事國拉蘇夫氏、搭乘二十二日上午十一時所發之火車、蘇聯久保田總領事、大石外交部特派員之代理及其後任之伊金總領事等與日滿外交關係者之歡送下、即於晴雲瀰漫中而離故國矣、

人事往來

鮮滿觀察中之第一銀行取締役曾志崎誠二氏、二十一日午後六時半、乘光號快車由新義州來奉在大和旅館一宿之後、二十二日午後一時四十七分、復自奉天乘鳩號快車赴大連、

訂正　本報價券有獎富國債券標語期間係由六月廿四日迄七月五日間、誤爲七月廿二日迄三十一日間、特行訂正

徵募有獎富國債券標語

一、趣旨　經消化國債吸收浮動購買力、自六月一日起一個月間、舉辦發行小額公債、有獎富國債券、由中央銀行及郵便局出賣、此次國民期望熱烈、即該標語以稱讚應募者之多計
一、方法　每日在報紙之顯著位置、刊出此國債券之標語一、一、二本以上
一、期間　六月廿四日迄七月五日十日間
一、懸賞作品　一日一篇、合計十篇
一、賞　一篇十圓(債券)
一、投稿處　奉天市郵便局區內康德新聞社

主辦　康德新聞社
後援　國民貯蓄實踐中央委員會

有備無憂
柏內洋行
三塔牌

滿洲鐵道總局指定
愛路報國
口中香料
麥路丹
銃後赤誠

株式會社 興亞銀行

開業啓事
逕啓者敝行遵照滿洲國政府之命令並依中央銀行之斡旋、營口商業銀行、奉天肇業銀行及營口福興銀行之業務資產負債均以滿洲中央銀行之出資、資本金壹千貳百萬圓本店設於營口各店均由七月一日開始營業尙希各界倍前照顧是禱

本店　營口市
支店　奉天　遼陽　海城　大石橋　蓋平　營口　鞍山　田莊台

主要出資者及役員
滿洲中央銀行
董事長 李子初
副董事長 郝廣仁
專務董事 三木茂
奉天駐在董事 梶本晉一
奉天駐在 王汧禪
常任監事 卓懷臣
奉天 王輪宣
駐在監事 孫恒生
　　　　 鮮發三久

三愛知靴油

最優等的靴油
保革·柔軟·光滑·耐久
新藤洋行
東京·大阪·天津·奉天

痰喘咳嗽一服除根

本藥將治無論如何難症之痰喘咳嗽、亦必使其除根、誠名藥也、原料係以高貴藥材所配製、基於學理、以東西兩洋醫術之最高技術、而精製綜合之藥也、故不特苦於長年慢性痰喘咳嗽等病者、服之自奏神效、卽急性之目下患病中者、祈購買服用一服立刻便可除根、使咽喉轉佳、其藥陶陶、而本藥治療時、決無變成肺炎、肋膜炎、肺結核等惡症之虞、是以博得佳譽、

注冊商標
龍角散

患左列病狀者、卽祈服用之

龍角散適應病症
(咳嗽) 凡痰嗽不化咳嗽不止之人
(痰喘) 凡痰喘喉嚨喉痛不寧之人
(氣管) 凡喉嚨氣悶不通之人
(流感) 凡因流行感冒咳嗽發熱之人
(肺病) 凡肺病咳嗽無力之人
(痰血) 凡痰有血絲時時咳血之人
(失音) 凡聲音嘶啞聲音不亮之人
(老人) 凡老衰或病後之虛弱咳嗽之人
(小兒) 凡小兒之咳嗽及百日咳嗽之人
又其他呼吸器官疾患之病症、亦能奏效、若能每日服用一二次、必能防止、而預防於未然云、

定價
四日分 三十八錢
八日分 六十二錢
十八日分 一圓廿五錢
四十日分 二圓五十錢
六十五日分 三圓七十錢

總舖 東京市神田區豐島町 株式會社 藤井得三郎商店
全國藥房皆有出售

省聯午後續開會議
關於勞務對策

省聯第三日之午後會議、於一時四十分開始、仍以加藤治郎氏爲議長、首先協議關於『勞務對策之件』由提案者之撫順市代表大澤說明提案理由如下、

當面大東亞戰爭下我國生產力之擴充與生產之確保、勞動力之有組織化、與勞動能率之向上、爲目前不可稍緩之急務、以我國現勢而論、每年由華北招來數十萬勞動者、猶感不足、故一面防止勞動者移動、一面應使四千萬國民中無一個遊閑者、向作國民總勞動之整備、辦法有四（一）青少年團義勇奉公隊國防婦人會之勤勞奉仕活動並於任內向生產部門擴充之（二）國兵組織之勤勞奉仕活動之促進（三）促進協和會分會之勤勞奉仕活動以及國民運動（四）使官公署時局下勤勞之擴充、同時土曜日半休廢止或日曜日全休之廢止、至大東亞戰爭完遂時止、

繼由本溪湖市代表成田氏說明、其大意不外是於日滿一体向大東亞戰完遂邁進上、勞動最大課題、生產力之擴充、依此要請、勞務体制強化充實、實爲急務、其辦法爲速行設立勞動科學研究機關、對勞動問題樹立科學推進方策、（例如開拓科學研究所）、同時再向一般國民作近代產業教育之普及、

以上兩協議員說明理由後、當由菅川奉天省次長解說稱、

當我所謂建設世界新秩序時期、吾人必須明瞭何謂新秩序、亦即本問題與勞務體制強化上、有深切關聯、我國與親邦日本同爲以勞力而開發產業之國家、反之歐西方面則有依金錢詐欺勞力之國家、勞力國家爲擺脫金錢勞力之欺壓、故有今日之世界新秩序建設、對勞務問題之詳細檢討、再由奉天省公署勞務科長瀨川君說明、但因時間關係、瀨川氏略行說明、即由議長指定移至分科委員會協議、

第三日午後之會議、至此告畢、以下開始『經濟對策』『農村對策』『勞務對策』三分科委員會、

勞務對策分科會

二十二日午後三時半、於市公署二樓小會議室內、開催勞務對策分科委員會、當時出席代表二十四名、以海城縣代表馬繼唐爲委員長、以本溪湖市代表成田安正爲副委員長、省本部委員出席者有菅川縣治氏以下六名、

勞務對策內、包括有自八十三號起至八十七號之五個議案、因八十三號議案之「關於國民皆勞運動振興徹底之件」已在本會議時、協議完了、故首先討論以次之八十四、八十五、八十六號、關於農耕勞動者工錢等適正之件、由提案者興京縣代表等說明理由如次、

農耕勞動者及勞工工錢急激高騰而無抑止、業農者年終結算不勝賠累、待望當局一面強制等適正決定勞工工錢而加以抑止、一面再調整物價而安定民生、以現時農村勞工而論、因人的不足、致勞力者多居奇、而另索其工作質若不急早統制、其影響於農村者不可限量、期望實施之辦法如下、

一、向農村勞工本身充分配給棉布及膠皮鞋、

二、早早設立農村雇傭勞動賃銀之統制規則、

三、宜設定雇傭人及傭主雙方面之取締規則、

對此省公署側代表（瀨川勞務科長）起立解答稱、於本年五月初旬、我國曾頒布關於勞動賃銀措置法令、對於農村勞動工賃之制定、中央側不能隨意加以決定、仍須從農村事情勘察農村勞工之生活狀態後、而酌量定之、但農忙農閑時期不同、農村勞工之工賃自然亦不能永遠一致、今後必依中央之措置法令、而定出適切工賃、尚望關係者協力、以求實現、

亘三小時之熱辯後、對各議案之議決如下、

八十三號（國民皆勞運動之件）＝一部解決一部提出全聯

八十四八十五八十六（農村勞動者工賃之件）＝解決

八十七號（勞務体制強化之件）＝提出全聯

物資配給經濟調整
分科會反覆辯論

省聯第三日（廿二日）經濟分科委員會、於本會議場舉開、委員長爲八百枝俊夫、副委員長爲張欽之、出席市代表廿名、省本部委員之代表廿名、評議員一名、幹事及處理委員十一名、於午後三時四十分展開、而本分科會、關係全省民生經濟、及物資配給問題、頗爲重要、綜合員反覆之熱辯與討議、其結果如次、

經濟分科委員會討論之議案、爲整理番號第十七號、『關於物資配給之件』番號第十八號『物價調整之件』、（內包括七一、七九、八十三件議案）並整理番號第十九號議案『石炭關係之件』以及整理番號第廿號『中小商工業對策之件』

首先由委員長致詞、本分科會爲節省時間、如認爲回答文滿意時、可移交各部本部一任、致於重要提案認爲時間充裕時、可以詳加討論、首先討論物資配給之件、第十七號內包括五十九號『確保物資配給綜合效果之件』由奉天市代表加藤或雄氏補充說明如左、

本案上午大會已經說明、經安東地方實業會長之詳細解答、不勝感謝、此次不過爲補加補充而已、

查生活必需品配給、省方對都市農村應配給之物資、數量、並無明令指示、再關於物資配給機構、想利用保甲組織辦理、因鄉保組織尚未完善、恐一些外行人難勝此重任、此點希加考慮、希望講組補助配給者爲基礎、擬由復縣代表鄭欣補充說明農村配給情形、

大意鄉間文化較低、對配給品票之辨認時有錯誤、且因物資配給、常有一人終日買賣、在此勞力不足之時、實屬遺憾、有亟改善之必要、辦法希利用保甲各村分會辦理配給所、

繼由奉天市代表劉惠霖補充說明、物資配給不圓滑、時有所聞、例如砂糖小賣人每月應配給之砂糖事先並不通知人民、而反至開放糖荷之時去領時、則答曰配給完了、購用者得不到、暴利者反增加、又如主要糧穀配給、人民由早至晚仍有多數領不到者、是配給不足、還是不圓滑、希當局有詳確之解答、委員長答本案謂參考回答文有詳確之指示、爲期萬全計、請省當局作爲解答、由省經濟保安科長、西山氏解答如左、

關於取締強化方面、省方有成立取締指導班企畫、將來由指導班到組合及業者場所、詳加指導、必能改善云、

委員長＝謂本案由西山委員使我們滿意、再關於復縣代表所提請省商工科長平野氏解答、

平野氏解答如左、都市及農村配給數量係當方對配給重點、決置於農村、例如棉布農村爲一、都市爲二、豆油去歲市爲五、爲三、總之農村方面、配給機構尚未達完善、今後決努力使其圓滑指導、省方負責在研究中、將來必有相當之適當辦法、

委員長＝謂本案一部一任省本部、一部提出全聯、繼續討論第四部第十七號中之六十號、統制經濟合理運營之件、六十一物資配給一元化之件、六十二營口舊平問經濟機構政性、規撤之件、六十三配給食糧之件、六十四食糧配給之件六十五要望市縣生必品配給均衡之件、六十六農民生活確立之件、由六十六至八十一號議至深夜九時許方散會云、

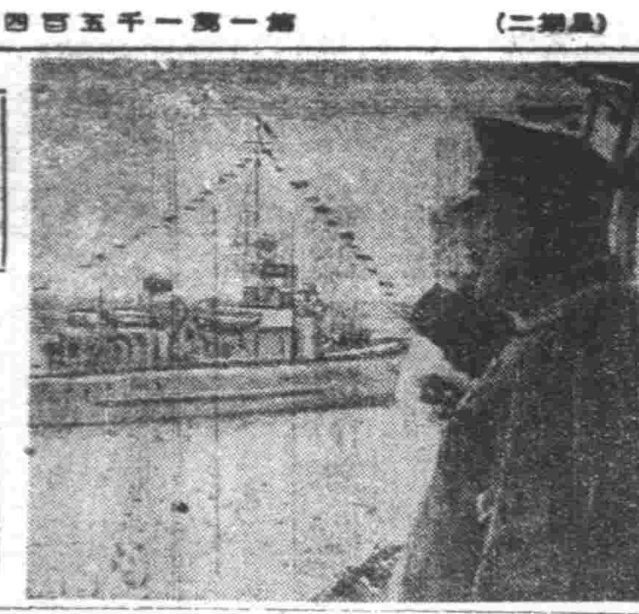

照片說明　營口海上警察隊爲紀念建國十周年舉行海上之警備閱艦式典、二十二日午前十一時三十分起、於于治安部大臣蒞臨之下、於遼河江上盛大舉行、（照片爲閱艦艇臨閱之于治安部大臣）

壯丁檢查手續改善案

本案由復縣代表鄭欣氏說明、大意在過去康德八年度檢查壯丁之際、因民籍關係兵官認爲未滿適齡、令本人自白、將其年齡降爲十六歲、或十五歲、經此變更後在民籍上所載十七、或十八、即整理上頗感困難、希國兵法施行令第四六條第二項『合於體格等位丁者爲確定適合兵役者』等辦理之、如認爲年齡幼小時、希望根據警察戶口、或民籍冊訂正之、

繼本案由第一軍管區代表解答照所請求去改善、代表認爲滿意、

委員長宣告本案解決、

關於設置在鄉軍人會之件、本案由海城代表高橋龜吉氏說明如左、

理由我國自近代國軍創設以來繼續退伍者爲數不鮮、是等退軍人伍、散在鄉間、所學拋棄、即一切行動想多有紊亂之情形、如此放任影響殊大、

辦法一、將退伍軍人、以臨時軍屬於現役當時軍關係方面之監督下、

二、改正現行國兵法之服役期、退伍後仍爲後備軍人、

三、有團體自治組織之以村爲單位、設分會一處、以期輔導及育成、

本案全場一致贊同、認爲不止奉天一省、全國均有設置必要、由委員長決定、提出全聯、俾全國一致實現、

重要發明獎勵助成

本案由撫順市代表大澤氏說明、爲今後物的資源開發、希由政府自協和會協力援助、以期達成旺盛之活動、本案繼續由西村發明協會代表解答、頗希擴大發明、由委員長宣言本案實有全國一律實施之必要、乃提出全聯、

第二分科會至午後七時告終、計審議之案第二部整理號案五件（包括爲十四件）計一任省本部三件解決二件提出全聯二件云、

分科會議續誌（第二日午後）
強化協和會運動案

整理番號第四號關於確立強化協和會運動之件中、第七號議案協和政治實踐確立之件、由海陽縣岩谷協議員申述意見、鑒於廢止縣協議會後、使本部委員會代行其機能、然本部委員會、每因其組織之缺點、或常務員之組織不完備、以致失其機能、殊爲遺憾、故需強化協和會根本精神之認識而實行之、以全協和政治實體之確立、是以應提出全聯、中央其採協議之、本案經全體贊同、決定提出全聯、第八號議案滿洲國協和會與滿洲國民團體協同關係協議之件、經海城縣協議員提出之後、即表決提出全聯、第九號徹底強化青年自興運動之件、實爲當務之急、本案經營口市協議員闡明目的、組織、以及運營方案、與合時宜、得到全場協議員之同意表決、將此案一任省本部、作成爲類整理完成後、提出全聯、第十號宣化弘報網強化充實之件、第十一號滿洲男女青年團組織強化之件、第十二號校青少年團強化之件、以及第十三號防衛之強化及緊急農村對策之案件、經全体表決合併爲一案、作爲一案、上提全聯、第一部分科會即終了云、

濱江省開拓村
耕作面積發表

【哈爾濱廿二日電】濱江省下之稷縣開拓團、據滿拓哈爾濱地方事務所調查、至五月已達成五十六村、六千三百三十八戶、一萬七千四百八十三名而足表現出北人之色彩、此等開拓團、以拉濱線、濱綏線、濱北線之各沿線、及松花江流域未開地主而入植、各自流汗、造成世紀之村、對其耕作面積發表如下、

△水田四千二百七十二町△畑一萬二千三百五十四町△計一萬六千六百二十六町

以及此等開拓團、自康德五年入植之第七次以來、至第十一次以集團開拓民爲主、自康德元年入植之天理村、及八年入植之三宮村爲集團開拓民及之康德八年十月由訓練所移行第一次及九年度移行之第二次義勇隊開拓團所成者其內容如、△團二十七村、三千八百十三戶、（一萬一千百廿六名）集合廿村、（八百四十九戶）、二千八百五十九名）義勇隊九處、（千六百四十一戶、各團等均努力完備、神社、學校醫院及生產物之加工調製、及機器之修理、土壤等之各種及公共施設、幷以耕建主設主義進行諸如實之發展、致力於食糧飼料增產、今日此等開拓民、打成一片、眞執手歡鬪之精神向前邁進、確信爲國策之名也、

徹底國民航空認識
牡丹江市舉行"空之日"

【牡丹江專電】當此日本陸海荒鷲於南海高奏凱歌時、擔當北邊守護日夜不斷猛訓練之國軍飛行隊之一部、將飛至牡丹江、於六月之碧空、展開妙技、第六軍管區決以此爲機、爲使滿系大衆對于空之認識徹底計、決於廿三日至廿五日間、實行絢爛之『空之日』、在牡都上空操演、

第一日（廿三日）由午前十時起、在衛市街東安電影院、由市公署、協和會、軍人會主催、開國軍飛行隊隊中尉講演會、第二日仍由午前十時起、國民赤誠結晶之獻納機編隊、於牡丹江上空、實行感謝飛行、午後於滿航空港使學生、生徒見學、最終日之廿五日、則於國軍地上部隊參加之下、展開壯烈之立体演習云、

◇◇◇◇◇◇◇◇◇

交通訓練旬間
今日即將起始

奉天市交通訓練週間中之本訓練旬間、將於廿三日起至廿七日之五日間、亘全市實施本格的訓練、不待言本訓練乃爲防止交通事故、而於防空關係上、亦極非常重要之訓練、當局更特別要望一般市民於旬間中昂揚交通道德云、

新京醫大學監
岡崎少將逝世

【新京二十二日電】關於新京醫科大學學監之滿洲國陸軍少將岡崎一武氏日前有病在療中、奈因醫藥無效遂於二十一日午前八時於第八代田官舍自宅而逝世矣、享年五十七歲、岡崎氏曾於康德三年十一月被聘爲武官而入國軍爲中央訓練所之訓練部長、翌四年任陸軍少將、六年三月任軍官學校教育部長、七年六月辭官、又任爲新京醫科大學學監、彼在官中已改正典範令之編纂及學生教育訓練之軍用學、此外尚有告別式於新京祝町太子堂由二十二日午后五時執行云、

奉市啓明學園
歡送鄭前市長

滿系之盲啞事業私立啓明學園、預定二十七日午前十一時、在城內明湖春、舉開該學園之前會長、鄭禹先生（奉天市長之送別會兼學務會、多田副市長、于行政處長等多數名士列席云、

國民健康週間
七月九日起始

【新京電】爲謀四千三百萬滿洲國民之体力增進、國民思想覺悟之涵養計、民生部由七月九日至十五日一週間、即（國民健康週間）、新京及全滿各市縣旗主辦、經協和會各團體協力[illegible]、該週間以十一日爲保健[illegible]、十五日之兩日[illegible]云、

日本謝恩講演班
於秋田舉開盛會

【秋田二十二日電】滿洲建國十週年日本謝恩講演班第一班滿洲國總務廳弘報處長白井元生、國務院總務廳弘報處參事官岸本俊治兩氏等、在秋田舉開之講演會並電影會、已自二十一日午後七時起、在秋田縣新聞社講堂、盛大舉開云、

開拓宣傳週間
放映開拓點描影片

爲將滿洲大陸之開拓民的大活躍情形、向全日滿國民傳達、五月乃選出全滿之報道陣、派遣於各開拓地、介紹開拓報道隊之成果之開拓報道宣傳週間、於二十一日至二十七日之一週間、亘全滿展開、滿映爲使此週間深加意義、週間中、在新京（帝都、新京兩劇場）奉天（大陸劇場、平安座）哈爾濱（哈爾濱會館、平安座）之三都市、公演該社最近作之啓民電影開拓地點描（全三卷）、該影片爲宮森俊三氏導演大陸新吉民撮影、先此嘗高松宮殿下欲派出之際、長崇合覽之栄、嘗爲描寫大東亞戰爭下努力於食糧增產之開拓戰士的勞動與和平之家庭生活等之最近的優秀作品云、

全聯出席人數
中央正式擬定

【新京電】康德九年度協和會全國聯合協議會、預定九月中旬在新京開催、故中央本部、於二十日決定後協議員之分配數如下、首都六、奉天省十五、吉林省十三、龍江省十二、熱河省十二、濱江省十三、錦州省十一、安東省五、間島省四、三江省九、通化省七、牡丹江省四、黑河省六、北安省十一、東安省六、四平七、興安東省四、興安南省五、興安西省八、興安北省三、計百六十一名、但職能代表之協議員之分配數開拓地帶四、科學技術聯合部會六、計十名云、

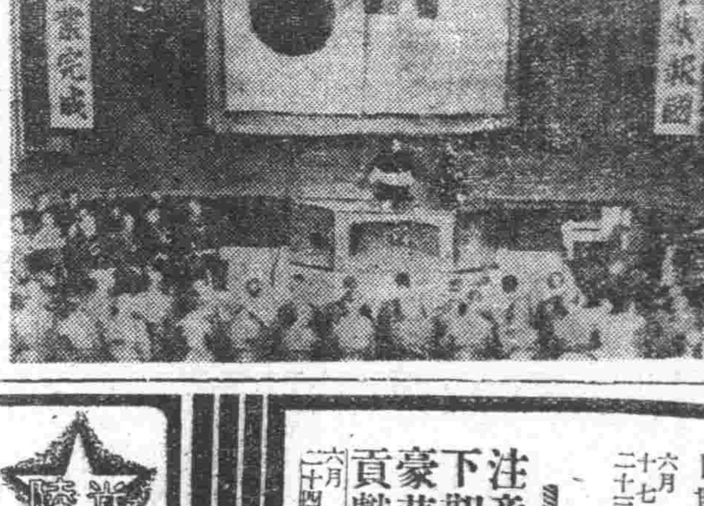

（建國十周年慶祝全國社會事業大會席上谷民生部大臣之訓辭）

接客業者健康檢查
大和署正準備實施

奉天市大和署衛生係、近將對接客業者、實施健康診斷並預防注射、近正忙於此等接客業關係從事員之人數調查中、至於被施行之接客從事員、於大和署管下、約突破一萬名、現在雖尚未定日期地點、大概於從事員之調查完畢後、於七月中旬左右施行、而爲主之業者及從業員、即劇場、理髮店、美容院、澡堂、旅館、客棧業各從業員、各種酒館、妓館、飲食店關係、娼床等云、

張作相參拜作霖墓地
感極竟至涕泣

【錦州專電】滯錦中之張作相氏、於二十一日在帽兒山其祖墓前祭祀、慰其父母之靈、二十二日午前八時、自宿舍出發、往拜錦縣石山村驛馬方、張作霖之墓、張作霖氏與其母堂之墓、均經協和會之手、新移於前記地址、每年均有例祭、張氏痛感協和會之道義的處置、懇誠禮拜、以盡舊滿之禮、該生前爲綠林王者後至大元帥之張作霖、此次與副元帥張作相氏之靈兄弟之間實以誠相氏感懷之涕泣默禱良久、可謂一幅歷史的會見云、

尾本氏獻金

【新京電】日前廢刊之奉天日日支配人尾本捨次郎本於二十二日赴國務院訪問武藤弘報處長、陳請由從事滿洲弘報事業退職金之件贈與三千圓、故武藤弘報處長對于該報前社長松宮氏之獻金之尾本前支配人今次之美舉、頗爲感激現正考究適當之用途中云、

趙新局長略歷

趙新奉天市警察局長、光緒二十六年十一月生於奉天省鳳城縣、卒業於北京朝陽大學、民國十）年高文合格、歷任双山、撫順、各縣長、通化省民生廳長、康德六年六月任双城縣長、此次榮轉奉天市警察局長、勳四位、簡任二等、家庭有其夫人徐松心（四二）及其小姐達成（一四）、

廣田大使公子
亦將隨行赴泰

【東京電】今次派遣爲各體使節而赴盟邦泰國之特派大使廣田弘毅氏之隨員中、有外務省囑託廣田正雄者乃爲該大使之令郎、亦即爲父子與共之親善使節也、正雄氏、今年卅一歲、乃大使之次子、於大使駐箚於倫敦時代、生於大使館、畢業於麻布中學、後又就學於東大政經系、昭和十年畢業、成爲東亞研究所、努力研究印度及緬甸泰國等主要之南方圈、隨爲精明強幹之新學者也、今次榮選爲使節隨行者、隨從於其父之左右、幫隨萬事、發揮其能幹手腕、自不待言、此外、以修練純熟之英法語所研究之南方調查、運用於現實、大足以廣見聞云、

國際劇場　公演日期　六月十七日起至二十三日止七天　新華公司出品有聲最近新作　鐵窗紅淚　陳燕燕　梅熹　主演　加演滿洲新聞　優待券未有效日

注意又下期是一套豪華新片貢獻　藝華公司偉大作品有聲武俠古裝巨片　即紅拂傳　風塵三俠　王元龍　余瑛　鄭重主演　六月二十四日

光陸　CAPITOL THEATRE　城內中街路南　電(四)三六三三　由十七日起至廿三日止最新巨片　新華公司　鐵窗紅淚　陳燕燕　梅熹　主演　下期還是上海新片　風塵三俠

亞洲電影院　小西関電車路　電(二)三七九一　十七日至廿三日七天　華成公司最精出品　端午特選　返魂香　英茵小姐最後遺作　怒淚穿透了心腸　烈火燃燒了青春

天光電影院　大西関五斗居　電(二)三二七八　廿二日廿三日　國產巨片　奇童歷險記　下期　三劍客

雲閣電影院　北市場　電(二)五三五九　今天十七日起二十三日七天　新華公司新社會情片　哀新片　鐵窗紅淚　陳燕燕　梅熹　王獻齋　韓蘭根　下期　李三娘

光明電影院　勸業商場內　電(四)二一八八　十七日十八日十九日二十日二十一日二十二日二十三日　奉市首演　新片　返魂香　本年度時裝影片巨製　上海華成影業公司最近傑作　端午節特別選映新片　下期預告　貂蟬

金城有聲電影院　五斗居胡同　公演日期　六月二十二日二十三日二十四日二十五日　主演　賀賓　李麗華　楊柳　新版　千里送京娘　藝華公司古裝偉大巨片　下期預告　楚霸王

性美膏　女子下感症特效藥　奉天市加茂町十六番地　木村商行　大連市信濃町一四三　藤井藥局

感謝漢醫蕭多三先生　皇姑區三關街　周春暖　大東五街段　仲濟增　全啟

通信教授新式簿記　白話商業簿記

會計師錢永善會計事務所　項要務業

瀋陽中國銀行謹啓

採用職員　瀋陽滿洲紡績會社勞務課

高署長等德政

失照聲明

接兌聲明

滿洲養雞法　奉天劍農養雞場

盟邦印　東洋第一的縫衣機器　奉天ミシン合名會社　各種中古品在庫豐富

吸烟人適用之
スモカ牙粉
「スモカ」牙粉　吸烟人用之最爲適用　因其能除去牙上斑駁及一切腐質廢物　極爲容易　而毫無損傷琺瑯質之虞也　吾人吸烟日久　則必致牙齒腐蝕口生惡臭　食慾減退　若用「スモカ」牙粉　自然能去此病兼可使牙齒瑩潔　而有光輝使用刷牙子之際　必須向上下豎刷之方好　吸烟人用此牙粉固有此奇效　即不吸烟人用之其效尤甚偉大　且「スモカ」牙粉加以適度之潤澤　能防止飛揚　每罐足用一個月　多則浪費
公定價格　二角
滿洲生活必需品株式會社

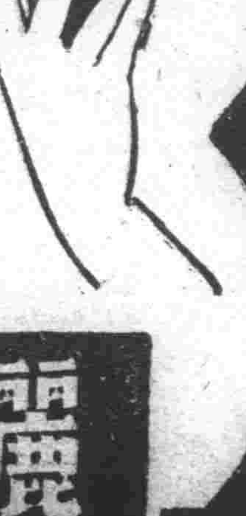

濕爾膚爲有機性硫黃製劑、兼配適量植物性油、對於疥癬・頑癬濕疹・汗疱・及其他諸種皮膚病有強力之殺蟲殺菌及制痒作用、而毫無刺戟、乃安全卓効之皮膚病治療劑也。

開拓的躍進

本報記者 現地報告（第三報）

大石頭

千餘青年敦化力拓樂土 挺身奉公寓兵於農 川原將軍教導必身作則

【吉林省敦化縣大石頭訓練所現地報告】自地平線之彼處適見朝暘，旋輝於房屋間五光十彩，瑞氣滿目，此乃吉林省敦化縣滿洲開拓青年義勇隊大石頭訓練所之清晨點綴也。至於目擊有為少壯之訓練生等於早晨行事之際，光溢於無際的各處曠野，開拓青年義勇隊之訓練所，其目的，大別為基本、特別、實務三項，而大石頭訓練所，確為實務訓練所之一種，於今有千百餘名之隊員，於猛烈之訓練下，培養滿洲開拓之精神，該訓練所乃於昭和十四年一月所開設者，訖至本年三月九日，其初代所長，即為熊本健兒聯隊長、有名之川原侃少將，力行「捨身之御奉公」，教導隊員，承繼其終，現在代理所長，則為富田亨治氏，督勵教員四十四名，助教八名，助手五名，其他四名，力行偉大的指導者川原前所長之訓練指針，終於早晨行事之訓練生，各中隊均赴講堂，共進炊事班所作成之早餐，川原將軍於任所長之際，見有魚干，拋棄於倉庫之前，於是將軍，立即拾起，洗後泥土，當於訓練生之前，泰然咀嚼，尚謂「青年人等，不可拋棄食物」，如斯將軍之實踐教育，迄今全訓練生等均普徹底，至於廚炊事室等，均未曾見有毫下之碎塊，再者所設教員則為百姓之武器亦即以將軍之信念，「兵農如一」為目標，訓練所之農具確不遜於軍隊兵器之光輝。

訓練所之自給自足 隊員歡喜

我旭午前八時即所有作業開始之號響，乃於五時半起床，於食前輪操作業，於朝飯後訓練生等，即開始所應作的作業，檜山中隊，值日隊員、舞年長之阪村六郎君特別代於作業訓練法自本年度自給自足之計畫上擬造成水田，百二十町步於茲已有四十六名水田班員荷鍬從事開墾，於四月二十五日入所岡山部隊中之西中隊高山修君乃以半身裸体欣然耕作，毫無難色，東須美夫、森定三兩君，亦使役日本馬，從事耕作，該中隊於入所十日即操作八十三町步已稱完二十七町步矣。

中隊長西好男氏曾謂該地有山有河，儼與日本內地之風光，無有絲毫之不同，而感懷之隊員均特別歡喜，果亦樂於將來之有成，又自傳信隊員，鄉里所有之風光，而特別於內地旅行中之檜山中隊長，對於訓練生，致有書函忙於旅行，今日踏覽鹽爲余代替內地之雙親，期爾等之有成也，觀於以上兩點確使記者感激與讚嘆矣。

醫療設備完善

【又吉林省敦化縣大石頭現地報告】大石頭訓練所總稱病院施設稱為增健部，該增健部擁有醫者三人、看護婦三名，由各中隊派有數名專門勤務員，體質之患者，每中隊收容休養舍，畜產部養成牛乳及雞卵，在病院診察之結果，即收容入院之患者，更將重症者送往哈爾濱之本院，於南滿氣候溫和之奉天省蓋平建設療養所，使呼吸器患者療無顧念，加以療治，此增健部勤務之醫師森住維氏本業於旅順醫專，同醫師柳澤耕作氏曾於富山縣下新川郡小戶村開業，為開拓地之醫者又於昭和十三年入滿，森醫師為勤勞奉仕醫療隊員，三年間遊於各地義勇隊員之健康狀態，非常良好，此增健部有姊妹看護婦二人，一為十河芳子女士（二五）一為里子女士（二二）十河女士姊妹曾於內地為看護婦，於內原受訓練於昨年四月入滿，病院之護備亦有田舍之景象，亦由滿拓派來，頗為自由云

彼耕我播·欣然而喜（大石頭的實況）

墓前供祭之白梨花

非常時之馬

於鷄鳴報午之時，園內之馬牽牛馬駒，於是畜產部之部員稻垣正一君，保利特技班，所謂同各中隊所派遣之部員稻垣正一君，保利龍男君等，均欣謂「產出矣、產出矣」雀躍萬分，豫期今年抵今乃爲第八四也，於此非常時之下，所產生者，均為牝馬，瞻對軍目下之所需也，該訓練所除日本馬外，尚有牛七十，滿洲馬八，乳牛九，豚百三十九，山羊七十五，蜂四群，鷄七十，自今年起，鷄於各中隊均飼養五十隻，牛乳，山羊乳於每朝配給各中隊，所謂對於病入休養者，及値宿者均配給二合等榮養食料，再者畜產所於隊員移入開拓團中，尙使其修得完全之營農上所必要之技術，即教予以獸醫裝蹄、柔皮、綿羊、兎、乳牛、馬耕、乳卵等之加工事業，及於三年間之實務訓練終了時，

汽車特技班

又於本部之廣場，有汽車特技班，操練戰車運轉練習，畜產部之前有高山聳立，已稱為本部山，而於本部山之中部，似有人為之階坂，登至其上可望殿堂之訓練所及俯視義勇隊神社，至於參道社門，神殿等，均由全部隊員之手所作成之者也，遠離故鄉而移住於滿洲大陸其有多感之義勇隊員等，均有幾度之喜悅參拜於神前，神社後十六公里有白木之墓標，此乃罹患疾病，或化為壯烈之英靈之開拓民等常眠之地也，附近有花草，櫻樹，及其他等，均欣欣向榮爭芳鬪妍，知識家供祀於墓前之白梨花園，每逢八月於墓前嚴肅之行慰問僚友英靈之祭典，記者聞此，亦充場所有懷恩耳

今秋即可自立

夕陽西下，訓練生均整隊歸來樂就晚餐，竟於喇叭聲，演奏中於是一日之勞動，即告終矣，折至七時半，晚餐告終，午後八時四十分點名，九時消燈，此等青年人等，即漸於今年秋季可成爲一各之完全開拓民，亦即可以離此訓練所而自立矣

擠山羊乳 配給病人

【吉林省敦化縣大石頭現地報告】開拓地到處飼育山羊，開拓民與小山羊嬉戲，忘去一日的疲倦，而度過愉快之一刻，老山羊的乳，每日被擠出來，配給休養者和病人的榮養食，開拓地的山羊，在榮養上，實見哺乳上，實在是一種不可缺的東西，去年五月牡一頭和牝卅九頭的山羊，迄今年三月，已經分娩了卅五頭小山羊，大石頭開拓青年義勇隊的山羊，走出畜舍來，找牧草的山羊慢慢踱來，

訓練所中醫師看護之診療情況

開拓美談 妹尾寮母以情義待人 五年來奮鬪高風可法

【吉林】省敦化縣大石頭訓練所現地報告，昔時於青年義勇隊訓練所曾公布寮母制度，青年們非常喜悅，報說洗濯縫衣了，把不深的衣服拿給她洗，但不久就發見寮母的手有些鳳儀，於是倒深悔悟，非常感泣，按訓練所有輪流寮母和每中隊的固定寮母，但都是和義勇隊員開拓新村時一同進入開拓的，記者於此大石頭訓練所的四中隊會見的寮母之稱妹尾喜美（四九）等，其可稱為大陸之母吧，妹尾是大津市人，曾居華北天津，不幸良夫早故，僅餘一子澄君（現在二五）因滿洲國建設動亂大時局，乃於昭和十三年，依一子澄君入勤於開拓團，爾來隊員皆有時同親，其子的面影，其後判明被傳戰死的澄君，乃係戰傷之誤信，回顧五年間的寮母生活，妹尾說「喜不自勝，精神百倍，」入滿的當時，尚是小兒童的隊員如今已漸漸地長大了，使人不禁有所感觸，向開拓團移的隊員始終傳寮母，自己却在青人說聲了，自然有時流露出對於自己兒女以上的情分，我被人稱爲「寮母先生」是怎樣的高興啊，所以我度着的則是感謝生活呢，

自造磚瓦三十萬 謀建築家屋

【吉林省敦化縣大石頭現地報告】大石頭訓練所的隊員，也燒磚，也葺屋頂所，有自給自足，乃是使由訓練所自體經營開滿的一個方法，永住地移行之際，爲先遣隊造村，而由各中隊，選拔特技班員努力習得技術，使施於向開拓團移行時，對於村之造成發揮之特殊手腕，記者訪此時，「今年總三十萬個磚」訓練所的磚製造所以十一個連續之燒場的中心，造磚甲揮軍的陣土泥水的，造出來的磚，不斷的建設新的家屋，

寮母妹尾氏燈下工作 身旁為龜山章平俞子高一兩隊員

全國聯合協議大會 預定九（十二三）中旬舉行 全聯協議員配定人數決定

【新京】在這樣東亞解放聖戰重大時局下，和親邦日本負着同樣使命的我國，四千三百萬國民對時局的認識，對增員使命實踐，軍官民的結成一體，協力邁進所以專實宣德達情使命的全國聯合協議會的舉開，實在惹起全國官民的注目，對於全聯的舉開，協和會中央本部已預定於九月中旬在新京開催十周年慶祝式典的前後，盛大舉行，本年度的全聯協議員配定人數如左，

△省聯代表，首都六名，奉天省一五名，吉林省一三名，熱河省一二名，龍江省一二名，錦州省一一名，濱江省一三名，安東省五名，間島省四名，三江省九名，通化省七名，牡丹江省四名，黑河省六名，北安省一一名，東安省六名，四平省七名，興安西省八名，興安南省五名，興安東省四名，興安北省三名，共計百六十一名，

△職能代表，

一、開拓部會四名，

一、科學技術聯合部會六名

紀念展覽品預選

【西安】西安縣公署前奉四平省公署命，因建國十週年紀念及四平省開設一週之紀念，特在四平省開紀念展覽會，各學校師生作品均須送省展覽，縣公署教育科長李慶仁，學務股長林永祿分知全縣各學校，將各校師生作品送至教育科預選後，以便送至四平省公署展覽云，

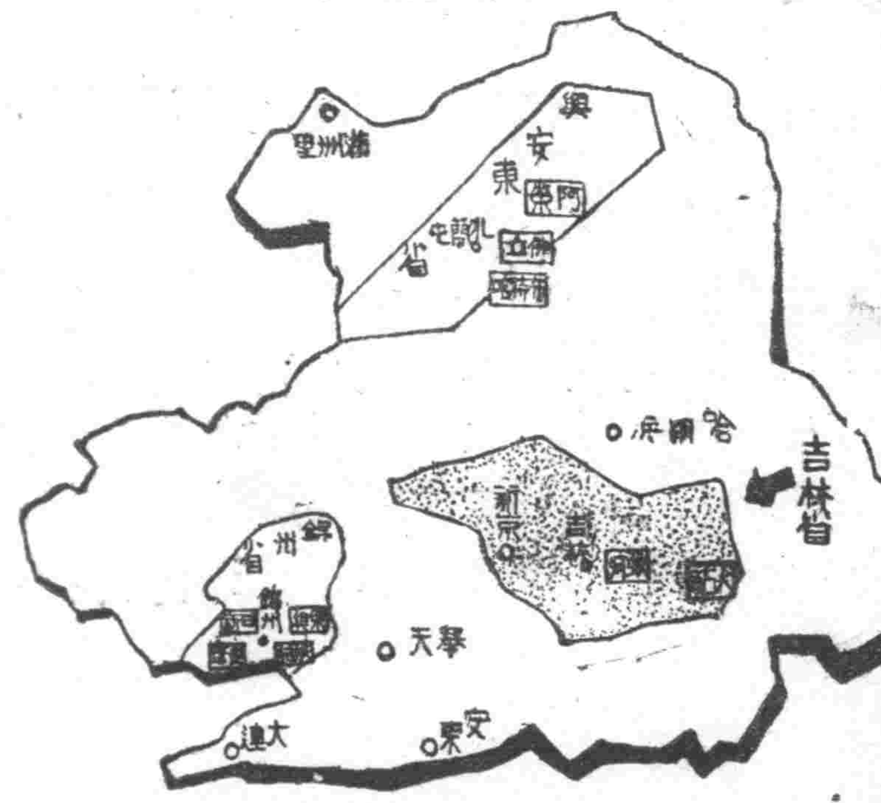

撲殺野犬 已達三百隻

【大連】屢見從出之狂犬咬傷事件，亦頻頻，當此時局下，飼育於貧狼政策，故飼者大廣場，開始撲殺野犬，未注射犬，及無鑑札犬，至十八日間，撲殺三百餘隻，一方老虎灘街道頻演之狂犬傷人事件，至今仍繼聞，其原因該方飼取犬陣者甚少，當局遂實再三警告，令飼主限期，但隣孝陰遠，大部皆不受注射，致狂犬不絕，最近咬傷者亦日有二三件之多，滿人密集之寺兒溝一方面，亦不減聞，故在近日撲殺期間警署適令各派出所徹底的撲殺云

體健田增子多 農大福澤君尤精種植

蛟河

【吉林省蛟河縣蛟河自警村現地報告】滿洲開拓村鐵道自警村開拓民入負擔鐵道警備之重責，共同邁進，其特徵，乃富有開拓戰士之特殊性，

蛟河自警村第二期會於昭和十一年四月入植三十人，當時全員皆是獨身者，當時爲父者僅有三十人，而六年後之今日，能超此四倍百二十三人，

村之子寶部隊長（三〇）妻（廿五）並有敏一（六）昭二（五）三夫（三）郁夫（一）四位小孩，有三人以上小孩者有大門武雄、飯田巖、芳賀留次郎、奧田委、村上五郎、竹崎唯士僕、川守一讓等，七家，且此村農大出身者之福澤俊雄，此外主婦都由高女出身者亦有數名為開拓民之妻功績卓著，其中有一人川村女士（二五、為川村德太郎先生之妻）茲將其談話趾之如下，

自入村以來已有一年，其間因氣候不良，或患病覺得寂寞，於是想起故鄉，而流淚，現在草田及水田共有八町，自從到此以來實在有趣，不勝感謝之至，

記者聞聽此話之後，入非勞動不可，此村之子寶增產之原因，亦是因為此等努力之所致也，

路橋完整 新潟村的民族協和

【又吉林省蛟河縣新潟村現地報告】阿部重雄，江口藤作二人指揮修鐵道橋的工事，廿人之鮮人滿人已告一段落，該新潟村已由開拓團移行協同組合村，開拓民村之構成一分子，為鮮滿農家之民族指導者，組合副理之小林幸夫氏就任分會常務員，對鮮滿農家富有信用，新潟村附近小八家子，由五月起點電燈，該電燈之完成，表示日鮮滿美化民族相愛完成之結晶品也，民族協和由於道路，橋新村之完成之所致也，

各中等學校教員 學生訓練滑空術

◇……七月中旬在周水子……◇

【大連】州廳學務課，空務協會關東州本部，因對國防應使一般青年，各有相當認識，由本年度令各校有正課教育，期以徹底，並利用夏季休暇期間，實施教職員並學生，學術科與訓練，目下考究中，而教員等已實施四次合宿訓練，修成二級滑空士之技術，選定適任者五名，為一級滑空士，七月下旬至八月下旬，在周水子大連飛行場訓練所，開始講習，一方各校學生，亦於此期，每校輪流一回，講習十日，並聘有配屬將校教授學術科，藉以普及之云，

市警務處司法科 檢舉鉅額窃盜犯 近澤洋行被害總額達六萬元

【牡丹江】牡丹江市景福街近澤洋行之下級從業員連絡一致窃取在庫品數達六萬餘元，近經該行發覺，報告市警務處司法科，經偵查結果，將該店滿人從業員五名一併檢舉，目下正在嚴重審理中，茲將其經過情形探錄於下，

市警務處司法科據近澤洋行報告其倉庫之物品丟失約四萬餘元之消息後，立即開始秘密偵查，探明該店滿人從業員吉林永吉縣人王金生（二七）現充該店七星街十五之二六倉庫系員，及山東掖縣人王春山（二五），河北豐潤縣人韓從秦永來（三六），掖縣人外交員張玉清（三二），萊陽人採貨生（二六）等五名，或在外出賣，或窃賣，或豪遊，各行與其身分不相應之生活，頗爲可疑，於十日午後五時頃一齊檢舉，經審詢之結果，均各供認行窃不諱，同時供稱將其所窃之物品分別出售與瀋市街東長安街十二之七，啓化書局經理人鄒奉成（四五）及東長安街五之二銘新印刷局經理温濟民（三五）等，於是司法科據供於十一日午前零時及十二日午後五時先後將以上鄒温等以外五名一併逮捕，目下正在繼續審理中，關犯罪之動機因責任者，監督不良，有以致之，憲被疑者張玉清係康德四年四月一日就任該行，其實任者不審其人之品行如何竟率然任彼爲外交員之重要位職，因此張某乃利用其地位與倉庫係之人員通絡一致，將複寫紙，鉛筆，萬年筆，便箋，印刷材料等窃取，復乘本年三月二十五日倉庫遷移之機，窃取大宗鉛筆，複寫紙，打字紙，鐵筆紙，便箋，原紙等價值四千餘元，竟與市街文具店得款二千八百元，總額一萬九千二百元以一萬五千元三百元之代價賣却一般文具店，認為張某既係近澤洋行之外櫃，交易有年向無舛錯，其間知其窃取而故買贓物貪圖便宜者固屬難免，然始終不當利得約二千餘元，被害總額六萬元之中不當利得約在一萬元之譜，似此德行為殊堪痛恨，不但與商人誠實貨物時以際鑑實與一般顧主一大警告，對於其所僱之從業員書日行爲檢，應即以考慮，以免事後被害，補救無方，凡購買貨物時，尤須注意其貨物之來源，履行公定之價格，否則自遺貽戚，悔之晚矣云，

青訓生入所式

【通化】通化市青年訓練所康德九年度第三部第一期受訓入所式因當時了興亞勤員大會招集之期，又參所內設備不完，致未果舉行，今始就緒，定廿二日午前十時舉行入所式，

滿洲林業建築新社 招關係者行地鎮祭

【通化】滿洲林業，此次於龍泉區，路奴里附近，建築新社屋，由本月十六日午后五時，於該處招集關係者而執行地鎮祭，該社屋，以廿五萬五千圓工費，建坪一千百五十莢，里預定十一月竣工

司法代書甄錄試

【西安】西安地方法院當局，以司法代書職責爲代人民有訴訟時書寫呈狀，其實任者甚重要，爲實事求是計，特將西安，西豐，東豐，海龍各縣司法代書實行甄試，業已完了，其是否試驗，抑係裁汰尙未發表，究竟如何，俟發表時，再爲續誌云，

縣長等虔心求雨

【合安】縣境由夏迄今適雨未降，田苗枯萎，並因土地乾旱，多有未播種者，倘甘霖再不降，年成將變不得，是以官民，急切望雨，而縣屬年迭誌本報，茲有縣南十八里許，新開河鎮所屬田禾，更為乾旱，該鎮鄉村長同商農等，在該鎮老爺廟前，舖壇求雨，有周章壯幫少年，在地跪草，忽心中焦急，直奔廟內（該壮某住達蓮泡屯附近）聲稱黑風老王附身，因此該周童隨龍德友官民求雨者，二百餘名，於本月廿日午前十一時到縣，本縣于縣長道長，安田副縣長，及各科長街長商農民等數百名齊集於本城關帝廟內虔心跪拜求雨數小時之久，始謀周童口中說出三天後定降甘霖云云，

將負滿泰親善重任 仍望各界不時指教 前鄭奉天市長抵京發表談

【新京】待機赴泰國就任初代公使之前奉天市長現總務廳參事官鄭禹氏，於本月十七日已將奉天市市長的任務交代清楚乘望號列車離奉來京，午後一時五十分抵京，當日即到總務廳簽到，鄭氏昨發表談話如左，本人自康德五年就任奉天市市長以來，已將近四年間，大奉天市的建設，人口已倍增加，蒙各界官民熱意援助得無大過失，實屬欣幸，今次襲政府擢任駐泰公使，想我今大東亞聖戰遂行之際，我東亞各國國民之團結乃最重要的問題，東亞南端的泰國，實為興亞之要翼，故我滿泰兩國須當結成一體，南北呼應協力我親邦建設新東亞，泰國雖然未去過，但是曾到過滿洲，並且知道泰國內住有友邦中國僑民極多，想亦無什麼生活不便的地方，今次因將奉天市長的任務業已交代完畢，故乃晉京報告，三五天後仍須歸奉整理家務，以準備奉命赴泰，約於八月中即須赴任，將來要負滿泰兩國間親善友好增進之重任，務希國內各界仍不時指教是所切望者云，

都市防火之擴充

【營口】時局下都市防空之重點即爲防火，市當局為期防火徹底，計劃充實，決定購入消防自動車一台，水龍帶五十本，並奮市街分隊總動令，中央分隊總會之新築圖書整備之訂畫，由市內各法人團體，官廳及各種統制組合，市中有力者寄附募集，現預算額之寄附業已獲得，後移入消防後援會，以預算十萬元作為自動車及水龍帶之購入，消防之新築及改造工事，會村之配給預定年中竣工云

于大臣赴營

【新京】治安部大臣于琛澂氏爲參加營口縣建縣十周年慶祝典禮式，於二十一日午前九時三十分，由京搭乘鳩號列車出發，前赴營口云，

擴充外勤監督陣

【新京】四平街警察署當局，爲負警察各種任務之遂行，特擴充外勤監督陣，大而派出所亦較，他署爲多，是以各種行政較爲繁雜，…

爲街村廢合開催協議會

【營口】本縣當局鑑於街村行政爲縣政行政之基礎，欲求縣政之圓滑進展，當然有重視之必要，而以往五十二街村，近欲加以廢合，除向省方申請外，並思徵求現地意見，傳博採群言，以收集思廣益之效，於昨特開協議會，…

謀農民徹底時局 舉開通常講演會

【新京】卡倫街長春縣道德分會，爲謀啟發農民徹底…

青年學校體鍊大會

【新京】爲發揚第二代青年國民之精力，開初次全新京青年學校體鍊大會，業由二十日於兒玉公園競技場，新選手五百餘名參加之下，而堂堂開催，以克服炎熱之陽光，展開猛烈的比賽，又於兒玉公園競技場由午後一時展開時局下相應國防競技，舉行手榴彈之投擲，運搬土囊，技河，障礙通過等云（圖即國防競技）

張某眞夠倒霉 既挨打又傷財

【新京】現住永樂町大街永寧街七〇三號一九番之張任德（四九）於廿日午前二時半許突有一怪漢手持鐵棍一根闖進屋內，照準張某之頭部打去，張某被打昏過去，…結果將棉被等各一床及白布衫等七件，另外鐵有現金七十元，…

【爲期】確保市內水源充足 特印節水傳單週知市民遵照

【新京】在這非常時局下，負有興亞重任的我國，無論對於什麼物資，都應節用的何況時不可缺的飲用水呢，新京特別市水道科為期確保市內水源的充足起見，今特印製節省用水的傳單多數，由各區分會協組週知各民戶，遂希遵照實行，為要，茲記其希望市民厲行的注意事項於左，

（節水）

一、每人一天使用水不可過一煤油桶，

二、不要把水栓打開很長久不閉的使用，

三、斷水時間外出的時候要把水栓閉好，

四、土雨用水不可使水道的水，

五、洗澡，道路，不可用水道的水，

六、澆塊用水不應的過量，

七、因為水道水有殺菌藥不可用之養魚，

八、不可用水道水來冷卻啤酒或汽水，

九、必要用水時不可浪費，

章醫慈善爲懷 女看護救苦救難

【大連】市三春町通…有章健康者，（假名）於數年前開設醫院生意，頗稱名手，對於男女之病者均診斷治療，…

亘州內廣行宣揚 貯蓄强調週間 願州民協力强調實踐

【大連】十九日起，關東州民展開一大貯蓄强調週運動，…

野鶴 作　孟煥 畫

二

時間還沒到下午兩點，白雲飛在辦公室裡早就坐不住了，其實壓在手底下急待整理的公文多的很，此外必須立即回覆的信件也多的很，他每天出勤的時間，總比別人遲到三十分鐘，他這小屋的二位同寅，幸而都是本國人，所以在坐的不耐煩的時候，儘可坐在椅子上，或伏在桌子上，如果再求舒服一些，弄三張椅子連接在一起立時又可以變成一架小床，更可以大大方方的睡幾個鐘頭，睡醒的時候，也不過是隨便聊聊天東，西拉的總是離不了吃 喝玩樂的 四字預言，

換到午餐時間，非高興不上食堂去，不然儘可以高喊夫役把飯取到辦公室來吃，飯吃過又是談天或下棋的時間，兩點一到，人心就有些浮動，而白雲飛的靈魂，早就飛回城內，鑽在甜香郁鬱的愛巢去了，

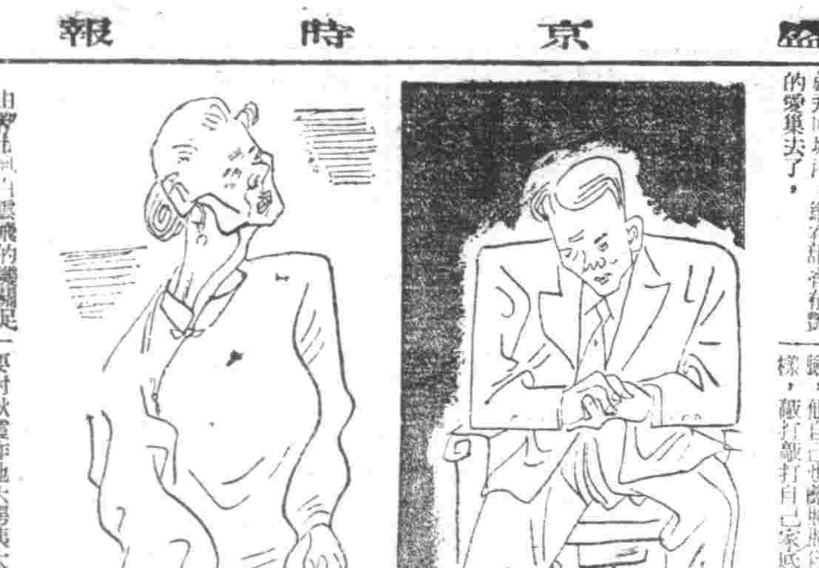

由辦公室到白雲飛的總關足有二十國里，但後門外總有馬車或三輪車停着，如果走時氣或者更有自動車，如果你要肯花雇花車費又二分之一的價錢，便可以飛快的送回你都市來，

有時沒有車，而白雲飛又是每天熱心徒步走回的一位，

今天他又坐一輛三輪車回來了，每次經過自己家的胡同口，向來催着車子快登兩步，腦袋一扭就過去了，這種過其門而不入的精神未嘗不偉大，不過離開自家胡同口再走三五里地，卻鑽在另一個胡同裡牛衛的小角裡去了，

他春風滿面付過了車錢，走進了上房，

『秋霞！』他一步跨進了西屋門，

『秋霞不在家』，老蝎子滿臉秋氣的坐在炕沿上說，

『上那兒去了呢？』白雲飛非常失望的問，

『上丁八那那去了』老蝎子把眼皮一抬望着天棚說的，

『上丁八那去了，上那去幹什麼呀？』白雲飛的臉色蒼白了，

『害不是張羅幾個錢好過日子呀，』老蝎子的氣色似一片雨雲了，

『錢？我前幾天交給你們那一千塊錢一包貨，不到一星期又花淨了麼』白云飛一行間一行坐在椅上，嘴唇直顫動，

『幾千塊錢，你看是一大塊呀？我們娘兒倆可謂看到眼裡，開付點饑荒，添補點衣裳，早就光啦，一星半點害夠花一輩子，』

老蝎子的話，每句都帶一根毒箭白云飛坐在那裡臉似臘渣一樣白，乾嚥吐沫，兩眼發直，這屋寂靜足有二十分鐘，老蝎子先由鼻子哼的放出一聲冷笑，

『呸，丁八 耍也 是不要臉，他自己也離照照自己小樣，蔽打蔽打自己家底，也要討秋霞作他六房姨太太，你說是不是癩蛤蟆想吃天鵝肉？我說八 爺您要 秋霞也好，可是先拿三萬元錢來，害得養活我的終身，不然的話，我可不答應，你說秋霞還賊了頭，他到樂意了呢……』

白雲飛似一盆冷水從頭上澆下來，一股醋火立即在腔子裡爆發了，震的跳起來，大踏步衝出門外來，老蝎子既糊知際，也顯動一動，

白雲飛竄出門外來，覺着天地都變色，神經麻痺的幾乎就要倒下來，他記得丁八的公館是在北門外，然而他的臨時公館不下二十處，丁八究竟在 那裡誰也 說不一定，他一想到秋霞，他心裡就似被蟲子咬蝕一樣痛苦走出胡同口，又信北向北走來剛到大南病院的門外，忽然一陣銀鈴似的女人聲吹過來

『雲飛，您上那兒去呀？』正是秋霞坐着人力車由北邊馳來，

澳外相歸國

【里斯本廿一日電】悉尼來電，曾於英國訪問中之澳洲外相於廿日經威伯特、已於廿一日搭乘空路歸至悉尼矣

印度兩派團結

【里斯本廿一日電】據路透通信加爾各答電稱、賓兹致派及回教徒聯盟、於二十一日舉開合同會議關於兩派之團結之決議案、滿場一致表決、

丹麥輪船沈沒

【斯德哥爾摩二十一日電】頃據稱、丹麥輪船歐里恩號（二四五〇噸）在墨西哥灣、受魚雷攻擊而擊沈、

商業登記

○滿洲中央銀行支行廢止（支店）
一、康德九年參月參拾壹日八面城中央大街三區六番地一戶之二之支行廢止一、康德九年參月參拾壹日梨樹縣郭家店街協和區壹牌貳〇號之支行廢止康德九年四月拾日登記　彰武區法院

○滿洲中央銀行支行廢止（支店）
一、康德九年三月三十一日八面城中央大街三區六番地一戶之二之支行廢止一、康德九年三月三十一日梨樹縣郭家店街協和區一牌二〇號之支行廢止康德九年四月十三日登記　北鎮區法院

○滿洲中央銀行支行廢止（支店）
一、康德九年三月卅一日廢止八面城中央大街三區六番地一戶之二之支行一、康德九年三月卅一日廢止梨樹縣郭家店協和區一牌二〇號之支行康德九年四月十日登記　新民區法院

○商號新設
一、商號志成功一、營業之種類一、化粧品製造及批發一、營業所奉天市北關區大北街二段第一百八十三號一、商號使用者之姓名住所王亮功奉天市小西區小西街西段第八十五號

○經理人選任
一、經理人之姓名及住所高煥廷奉天市北關區大北街二段第一百八十三號一、營業主之姓名住所王亮功奉天市小西區小西街西段第八十五號一、設置經理人之營業所奉天市北關區大北街二段第壹百八拾參號

○株式會社西海煤礦變更
一、監查人張維福劉桐於康德九年參月貳拾四日重任之一、康德九年四月壹日各株已繳納之株金額變更於左就各株已繳納之株金額國幣五拾圓

○天成祥合名會社變更及解散
一、康德六年拾月壹日本店變更如左本店奉天市大和區青葉町第拾八號一、康德六年貳月壹日將社員賀永泉之住所變更爲奉天市大和區義光街參段第六號一、康德八年壹月壹日將社員賀永泉之住所變更爲奉天市朝日區義光街參段第六號一、康德六年拾月壹日將社員馬萬成之住所變更爲奉天市大和區青葉町第貳拾八號一、康德九年四月貳日經總社員之同意解散之右康德九年四月六日登記　奉天區法院

○合資社設立
一、商號滿洲時殊興業合資會社一、本店奉天市朝日區東亞街五段第六號一、目的一、粉條粉皮粉團製造及販賣一、前項附帶一切之業務一、設立之年月日康德九年四月七日一、代表社員之姓名孟鈞衡一、無限責任社員之姓名住所出資之標的價格及履行之部分國幣壹萬八千圓全部履行孟鈞衡奉天市瀋陽區一心街貳段第四拾九號國幣壹萬圓全部履行吳貫三大連市外小平島第五區第四拾八號一、有限責任社員之員數出資之總額國幣貳萬圓參名一、存立之時期由登記之日起拾個年爲滿

○玉誠源友記合資會社變更解散清算人選任
一、康德八年壹月壹日將本店變更如左本店奉天市大西區大西街貳段第貳號一、同日將無限責任社員周玉琛之住所變更爲奉天市大西區大西街貳段第貳號一、同日將無限責任社員周守訓之住所變更爲奉天市大西區大西街貳段第貳號一、康德九年月五日因總社員之同意解散之一、同日就任清算人如左周玉琛奉天市大西區大西街貳段第貳號

○永業興印刷合名會社變更解散清算人選任
一、康德六年貳月壹日將本店變更如左本店奉天市瀋陽區大西街壹段第八九號一、康德八年壹月壹日將本店變更如左本店奉天市大西區大西街壹段第八九號一、康德六年貳月壹日將社員楊永年、楊榮久、楊振華之住所變更如左楊永年社員奉天市瀋陽區大西街壹段第八九號楊榮久社員同所、楊振華社員同所一、康德八年壹月壹日將社員楊永年、楊榮久、楊振華之住所變更如左楊永年社員奉天市大西區大西街壹段第八九號楊榮久社員同所、楊振華社員同所一、康德九年四月壹日因總社員之同意解散之一、同日就任清算人如左楊榮久奉天市大西區大西街壹段第八九號右康德九年四月八日登記　奉天區法院

○株式會社滿洲中央銀行變更（支店）
一、康德九年參月參拾壹日八面城中央大街三區六番地一戶之二之支行廢止一、康德九年參月參拾壹日梨樹縣郭家店街協和區壹牌貳〇號之支行廢止康德九年四月八日登記　本溪湖區法院

○滿洲中央銀行變更（支店）
一、康德九年參月參拾壹日八面城中央大街三區六番地一戶之二之支行廢止一、康德九年參月參拾壹日梨樹縣郭家店街協和區壹牌貳〇號之支行廢止康德九年四月拾四日　撫順區法院

○滿洲中央銀行變更（支店）
一、康德九年參月參拾壹日廢止八面城中央大街參區六番地壹戶之貳之支行一、康德九年參月參拾壹日廢止梨樹縣郭家店街協和區壹牌貳零號之支行康德九年四月拾日登記　清原區法院

○滿洲中央銀行支店廢止（支店）
一、康德九年參月參拾壹日八面城中央大街三區六番地一戶之二之支行廢止之一、康德九年參月參拾壹日梨樹縣郭家店街協和區一牌貳〇號之支行廢止之康德九年四月拾日登記　興京區法院

○滿洲中央銀行支行廢止（支店）
一、康德九年參月參拾壹日八面城中央大街三區六番地一戶之二之支行廢止一、康德九年參月參拾壹日梨樹縣郭家店街協和區壹牌貳〇號之支行廢止康德九年四月拾參日登記　開原區法院

○義隆與農合作社變更
一、理事吉田喜男康德九年三月二十三日解任康德九年四月九日登記　義州區法院

○遼西交通株式會社更正（支店）
一、康德九年三月一日公告之方法更正如左公告之方法揭載於政府公報及奉天發刊之盛京時報

○遼西交通株式會社變更（支店）
一、監查人秀林於康德九年四月一日重任康德九年四月九日登記

○滿洲中央銀行支行廢止（要支店）
一、康德九年三月三十一日八面城中央大街三區六番地一戶之二之支行廢止一、康德九年三月三十一日梨樹縣郭家店街協和區一牌二〇號之支行廢止康德九年四月十日登記　義州區法院

○滿洲中央銀行支行廢止（支店）
一、康德九年參月參拾壹日八面城中央大街三區六番地一戶之二之支行廢止一、康德九年參月參拾壹日梨樹縣郭家店街協和區壹牌貳〇號之支行廢止康德九年四月九日登記　綏中區法院

○滿洲中央銀行支行廢止（支店）
一、康德九年三月三十一日八面城中央大街三區六番地一戶之二之支行廢止一、康德九年三月三十一日梨樹縣郭家店街協和區一牌二〇號之支行廢止康德九年四月十日登記　興城區法院

○經理人解任（支店）
一、滿洲中央銀行錦州支行經理人鈴木讓之康德九年三月二十三日解任

○經理人選任（支店）
一、經理人之姓名住所金子繁太郎錦州市正陽區中央大街九番地一、營業主之姓名住所滿洲中央銀行新京特別市大同大街第五百一號一、設置經理人之營業所錦州市正陽區中央大街九番地康德九年四月七日登記　錦州區法院

入院隨意

一切內科小兒科婦人科及其他

郭氏醫院

院長 郭文高

水臟 氣臟 胖腫 血蠱 單腹 脹症

腫脹雙消散

無論男婦老幼遠年近日斯有利尿寬胸行氣散風寒消腫脹百口不忌顧臻效驗

大南街三段五六號德家 各藥舖均有代售

歡迎代理外埠函購郵費先惠不須寄費

王氏理肺安寧丸

主治各期肺病咳嗽

此藥專治 男婦老幼 各期肺病 肺癆肺癰 大口吐血 哮喘氣急 痰中帶血 百日咳嗽 邪火侵肺 呼吸氣短 肋膈疼痛 新舊乾嗆 飲食無味 骨蒸虛弱 或吐白沫 痰喘咳嗽 婦女經閉 諸般癆症

每封定價六元外埠外加郵費四角寄下如要說明書須郵票六分

奉天市小西邊門外市署路南老爺廟院內 總經售處林軒醫室

本社廣告事務請通話電二一一八九七

專售高尚鐘表眼鏡

青年表行

奉天城內鼓樓北路

發育不良

年幼的小兒，或在求學的學童，乳汁與飲食稍不注意，即有發育不良的危險，因營養不足會影響活動與生長的，欲不踏入以上的缺陷必須服用若素

豐富的營養　補助兒童的發育，若素能發揮最良好的效果，非僅養分含有的豐富，且能健胃壯腸，有力消化和吸收，凡有用的成分都能輸送於體內，加大身體的活動與生長，無用的東西排出於體外，如此確能預防與補救發育不良

適應症 胃腸諸症 衰老先衰 產前產後 小兒虛弱 肺結核

若素

奉天信濃町十七號

W.66

治淋特效

治尿塞

誰說難治？

人云亦云，皆都以為淋病難治，事實昭然，無庸贅述，然而經醫學家苦心研究的結果，竟把這千古懸案，一刀兩斷了。考查從來底淋藥，往往只給患者一時的效果，就是治好了也容易復發，這是患者中十之八九底隱痛，治尿塞是最新化學療法劑，功能殺菌，排膿，止痛，利尿，勿論輕重淋病，約在三－五日內斷根，永遠不復發，此外對於婦女淋菌性尿道疾患，效果亦極顯著。

股份有限公司 滿洲御韓公司

奉天市敷光街五段九六號

發行：大連市大黑町二之九號

京城·天津·臺北

包裝：24片（各地藥房均售）

鋼琴牌提琴

中古樂器 賣買交換

滿洲ヤマト樂器株式会社

奉天大青葉町

梁宅家傳成藥

滑精　氣瘡　吐血

明天隆重貢獻新片

六月廿四日起

風塵三俠

臨難不苟！天志叉屈！擲頭顱於不顧！拚熱血於疆場！

藝華影業公司出品！有聲古裝武俠巨片！

隨宮艷史之一

王元龍 余琳 鄭重 主演

國際劇場

眼科專門

啓明醫院

院長 郭振中

院址 奉天市北四街二段四七號

夏季健康 最應注意

哈利巴

時屆夏令，氣候酷熱，使汗人流淚，食量減少，身體內所吸收之維他命AD，不敷需要，因此精神萎靡，腸胃消化力銳減，不但有損健康，且易受病菌侵入，唯有每日二粒哈利巴即能體力加重，精神充足，並能抵抗一切傳染，亦無妨礙腸胃之弊，夏季最宜

適應症

● 祛除疲勞 ● 增加體重 ● 增進食慾
● 防務癆肺 ● 防止夏瘦 ● 抵抗傳染
● 促進營養 ● 保護視力 ● 產生精力

包裝 壹百粒 五百粒

批發處 奉天市青葉町十一番地 田邊藥品株式會社 電話（3）六五三四番

HV210

ハリバー

健康境域 可操左券

胃腸良藥

胃活

衰弱→健康

即日服用

足下近來的貴體如何 精神如何 食慾如何 要不要想進入健康境域

健康是人生的至寶 當然人人喜歡得到 可是要到達這個目的 必先有健全的胃腸 具備著充分的消化能力 使每次所進的食物 都得相當的營養 然而胃腸猶似機械一樣 該隨時的修理保護 才能無積滯損傷 要得到這美滿的希望 只有服用現代最合理想的良劑「胃活」

一主治一

胃腸食弱．胃炎．胃痛．胸腸．痞悶．惡心嘔吐．食積不消．酒醉宿醉．食慾不振．吐酸嘈雜．腸腺以及小兒吐乳等症

奉天 大販 滿洲山田製藥株式會社 山田安民藥房

各大藥房 洋貨店

均有代售

精力的源泉

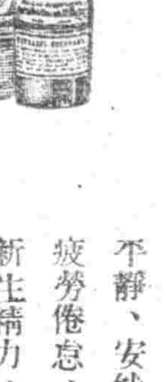

飯前飲此一杯酒、可以促進食慾、補助消化吸收、只因營養充分、體力乃得堅實、

變之立能解消

就寢之前飲此一杯酒可使血行調整、心氣平靜、安然而入睡鄉

疲勞倦怠、雲散煙消新生精力、油然蓬勃

酒質精良 甜蜜適口

赤玉牌葡萄酒